

# Informe de Gestión Junio 2012

## Patrimonio Autónomo de Remanentes de Adpostal en Liquidación Apoderado General: Ramón Guillermo Angarita Lamk

### 1. Presupuesto 2012

Para el 2012 el Patrimonio Autónomo de Remanentes de Adpostal en Liquidación inicio con unas **cuentas por pagar de la vigencia 2011** por valor de **\$ 2.051** millones de pesos discriminadas así:

Concepto	CxP	Pagos
Pensión extralegal	264	12.4%
Fondos acumulados	979	51.4%
Gastos PAR	808	78.6%
<b>Total</b>	<b>2.051</b>	

El 17 de noviembre de 2011 el **Comité Fiduciario aprobó un presupuesto** por la suma **de \$ 3.575 millones** para el periodo comprendido entre el 1 de enero al 31 de Diciembre de **2012** el cual fue ratificado con la resoluciones 000309 del 22 de febrero 2012 y 000376 del 5 de marzo de 2012 discriminado así:

Mediante acta de comité No 022 del 30 de Mayo de 2012, se aprobó una adición ingresos al presupuesto por valor de \$ 165 millones los cuales serán ejecutados en el fondo acumulado de archivo

Concepto	Apropiado	Comprometido
Fondos acumulados	1.185	100%
Gastos PAR	2.555	65.5%
<b>Total</b>	<b>3.740</b>	



En Junio se realizaron los siguientes **pagos** del presupuesto aprobado y de las cuentas por pagar del 2011:

Concepto	Valor (\$) Millones
Abogados Defensa Judicial	43
Fondos Acumulados de Archivos	82.2
Nomina Temporal	82.6
Arriendo de Oficinas	3.1
Pensión Extralegal	9.5
Viáticos	2.2
Otros Honorarios	6.5
Sentencias y Conciliaciones	105.2

Los **ingresos** en **Junio** fueron los siguientes:

Concepto	Ejecutado(\$) Millones
Rendimientos	10.8
Reintegro Indemnizaciones	0
Otros – Trans.MINTIC.	260
Otros	0
<b>Total</b>	<b>\$270.8</b>

Relación de **ingresos acumulados** a 30 de junio de 2012:

Concepto	Ejecutado(\$) Millones
Venta Activos	0
Rendimientos	53.7
Reintegro Indemnizaciones	36.4
Trans.MINTIC	2.072
Otros	3.6
<b>Total</b>	<b>\$2.165.7</b>



## 2. Tesorería

Al 30 de **Junio** de 2012 se han elaborado y causado 306 **órdenes de pago** por valor de \$ **1.886 millones**.

En el mes, el portafolio de los fideicomisos y el Banco de Occidente rentaron \$ 10.8 millones, de los cuales \$ 5.9 se giraron al Tesoro Nacional por ser recursos de la Nación,

El saldo de los encargos fiduciarios y el Banco de Occidente con corte a 30 de **Junio**, es el siguiente:

No. Encargo	Valor en Millones
106646	\$198
106711	\$236
107273	\$1.602
106712	\$536
Banco Occidente	\$127
<b>Total</b>	<b>\$2.699</b>

Durante esta vigencia se han **transferido al FONCAP**, recursos por valor de \$ **225 millones** de pesos, discriminados a continuación:

Tipo de traslado	Valor en Millones
Gestión de venta de inmuebles	225
<b>Total</b>	<b>225</b>

**Nota: Los recursos por concepto de la venta de inmuebles fueron consignados al FONCAP directamente por los compradores de los bienes Inmuebles.**

A continuación las **sumas giradas al FONCAP**, durante la vigencia del patrimonio,

Año	Valor en millones
2009	17.540
2010	3.671
2011	12.037
2012	225
<b>Total</b>	<b>33.473</b>



Con el fin de facilitar el control sobre los dineros transferidos por el Ministerio de Tecnologías de la Información y las Comunicaciones se constituyó el encargo 107273.

Por otro lado en cumplimiento de la resolución No. 309 del 22 de febrero 2012, el **Ministerio de Tecnologías de la Informática y las Comunicaciones en el mes de Junio traslado recursos por valor de 260 millones.**

**A la fecha se han recibido recursos por valor:**

Fecha	Valor recibido
marzo	1.196
abril	616
mayo	0
junio	260
<b>Total</b>	<b>2.072</b>

El PAR, con el fin de recuperar los dineros adeudados por ex -funcionarios de Adpostal, correspondientes a pago de indemnizaciones y posterior reintegro donde quedaron cuentas pendientes con el PAR, ha realizado acuerdos de pago para ser descontados por nómina de Caprecom. Dichos recursos han sido transferidos al PAR de Telecom, y éste a su vez ha transferido los siguientes recaudos.

Periodo	Valor por transferir
Diciembre 2011	4.628.556
Enero 2012	21.514.281
Febrero 2012	4.833.616
Marzo 2012	4.833.616

Por el mismo concepto, pero consignado directamente por ex funcionarios, se han recaudado los siguientes dineros:

Fecha	Valor recibido
Enero	0.250
Febrero	0.000
Marzo	0.250
Abril	0.250
<b>Total</b>	<b>0.750</b>



### 3. Informe de Balance General

Los **estados financieros** del PAR de Adpostal en Liquidación con corte a junio 30 del 2012:

CUENTA	31/12/11 (A)	30/05/12 (B)	30/06/12 (C)	VAR 1 (C-B)	VAR 2 (C-A)
Activo	179.330	194.145	194.068	-77	14.738
Pasivo	429.919	428.651	428.143	-508	-1.776
Patrimonio	-250.589	-234.506	-234.075	431	16.514

#### Efectivo

CUENTA	31/12/11 (A)	30/05/12 (B)	30/06/12 (C)	VAR 1 (C-B)	VAR 2 (C-A)
Bancos	86	126	126	0	40
<b>TOTAL</b>	<b>86</b>	<b>126</b>	<b>126</b>	<b>0</b>	<b>40</b>

En **junio**, la cuenta no presenta **variación**, con respecto a la vigencia anterior.

#### Inversiones

CUENTA	31/12/11 (A)	30/05/12 (B)	30/06/12 (C)	VAR 1 (C-B)	VAR 2 (C-A)
Acciones de Baja o Mínima Liquidez Bursatil o sin cotizacion en bolsa	98.621	98.621	98.621	0	0
Participacion en Fondos comunes Ordinarios	2.296	2.636	2.573	-63	277
<b>TOTAL</b>	<b>100.917</b>	<b>101.257</b>	<b>101.194</b>	<b>-63</b>	<b>277</b>

La disminución de la cuenta de Inversiones en **\$ 63 millones** de pesos desde el inicio de la vigencia 2011 a **junio** 30 de 2012 obedece a:

#### **Aumento**

- A los rendimientos que generan los encargos fiduciarios.

#### **Disminución**

- A los pagos efectuados a Proveedores durante la vigencia.



**Cuentas Por Cobrar**

CUENTA	31/12/11 (A)	30/05/12 (B)	30/06/12 (C)	VAR 1 (C-B)	VAR 2 (C-A)
Venta de Inmuebles	224	0	0	0	-224
Diversas	<b>240</b>	<b>225</b>	<b>225</b>	<b>0</b>	<b>-15</b>
Prestamos Empleados	1.174	1.163	1.163	0	-11
Otras Provisiones					
Cuentas por Cobrar	-943	-938	-938	0	5
Otros Deudores	9	0	0	0	-9
<b>TOTAL</b>	<b>464</b>	<b>225</b>	<b>225</b>	<b>0</b>	<b>-234</b>

Para el mes de **junio** la cuenta no presentó variación alguna. Las variaciones presentadas en el primer bimestre de la vigencia corresponden a:

***Disminución***

- La cancelación de las cuentas por cobrar por concepto de intereses de mora en el pago del inmueble de Unicentro.
- Al recaudo de la cartera efectuada por Caprecom.

**Bienes Realizables y Recibidos en Pago**

CUENTA	31/12/11 (A)	30/05/12 (B)	30/06/12 (C)	VAR 1 (C-B)	VAR 2 (C-A)
BIENES REALIZABLES Y RECIBIDOS EN PAGO	2.484	2.484	2.484	0	0
<b>TOTAL</b>	<b>2.484</b>	<b>2.484</b>	<b>2.484</b>	<b>0</b>	<b>0</b>

***Nota: Esta cuenta no presentó movimiento alguno con respecto del mes anterior.***



### Otros Activos

CUENTA	31/12/11 (A)	30/05/12 (B)	30/06/12 (C)	VAR 1 (C-B)	VAR 2 (C-A)
Otros Depósitos	0	131	131	0	-131
Caja menor	0	1	1	0	1
Valorizaciones	75.378	89.922	89.908	-14	14.530
<b>TOTAL</b>	<b>75.378</b>	<b>90.054</b>	<b>90.040</b>	<b>-14</b>	<b>14.531</b>

En **junio** esta cuenta presenta una disminución de \$14 millones con respecto del mes anterior:

Los incrementos de la cuenta durante el primer bimestre corresponden a:

#### **Aumento**

- ✓ *El incremento de las inversiones*
- ✓ *La constitución de la caja menor*
- ✓ *La constitución de Depósito Judiciales*

### Pasivos

#### **Cuentas Por Pagar**

CUENTA	31/12/11 (A)	30/05/12 (B)	30/06/12 (C)	VAR 1 (C-B)	VAR 2 (C-A)
Comisiones y Honorarios	-11	20	60	40	71
Arrendamientos	-2	0	0	0	2
Proveedores	-3	1	6	5	9
Retención en la Fuente	0	15	21	6	21
Aportes Laborales	-1	208	199	-9	200
Diversas	289	136	17	-119	-272
<b>TOTAL</b>	<b>272</b>	<b>380</b>	<b>303</b>	<b>-77</b>	<b>31</b>

**La disminución** de las cuentas por Pagar en **\$ 77 millones** de pesos, desde el inicio a **junio 30** obedecen a la cancelación, de pasivos generados en el proceso **que efectúa el PAR de Adpostal en Liquidación por las diferentes operaciones que realiza.**



### **Pasivos Estimados Y Provisiones**

<b>CUENTA</b>	<b>31/12/11 (A)</b>	<b>30/05/12 (B)</b>	<b>30/06/12 (C)</b>	<b>VAR 1 (C-B)</b>	<b>VAR 2 (C-A)</b>
Contingencias	23.549	22.746	22.045	-701	-1.504
Pasivo Pensional	405.795	405.795	405.795	0	0
<b>TOTAL</b>	<b>429.344</b>	<b>428.541</b>	<b>427.840</b>	<b>-701</b>	<b>-1.504</b>

**La disminución de la cuenta de Pasivos Estimados y Provisiones en \$803 millones de pesos en lo corrido del año, obedece a los ajustes de los procesos judiciales que fallan en contra de la entidad.**

### **Patrimonio**

El patrimonio se encuentra constituido por las siguientes cuentas:

<b>CUENTA</b>	<b>31/12/11 (A)</b>	<b>30/05/12 (B)</b>	<b>30/06/12 (C)</b>	<b>VAR 1 (C-B)</b>	<b>VAR 2 (C-A)</b>
Acreeedores Fiduciarios	91.633	91.616	91.616	0	-17
Superavit o Deficit	75.378	89.922	89.908	-14	14.530
Resultado de Ejercicios Anteriores	-421.149	-417.599	-417.599	0	3.550
Resultado del Ejercicio	-3.550	1.555	2.001	446	5.551
<b>TOTAL</b>	<b>-257.688</b>	<b>-234.506</b>	<b>-234.074</b>	<b>432</b>	<b>23.614</b>

La variación de la cuenta Acreeedores Fiduciarios en \$23.614 millones de pesos desde inicio del año hasta **junio 30** obedece a:

### **Aumento**

- A la utilidad del Ejercicio generada en el proceso por concepto de recuperación de provisiones
- 
- A la valorización de inversiones en RTVC Y SPN





**Cuentas de orden y contingentes**

CUENTA	31/12/11 (A)	30/05/12 (B)	30/06/12 (C)	VAR 1 (C-B)	VAR 2 (C-A)
Deudoras	46.078	46.030	46.030	0	-48
Acreedoras	-1.528	-1.528	-1.528	0	0
Deudoras por contra	-46.078	-46.030	-46.030	0	48
Acreedoras por contra	1.528	1.528	1.528	0	0
contingentes - Acreedoras por contra.	3.628	2.691	2.888	197	-740
contingentes - Acreedoras	-3.628	-2.691	-2.888	-197	740
<b>TOTAL</b>	<b>0</b>	<b>0</b>	<b>0</b>	<b>0</b>	<b>0</b>

Las **cuentas de orden con corte a junio 30 de 2.012** están representadas por:

Las **cuentas deudoras**: se encuentran los litigios y demandas civiles instauradas por el PAR de Adpostal en Liquidación por valor de \$ 859 millones de pesos; y obligaciones fiscales por valor de \$ 584 millones de pesos; los traslados efectuados al FONCAP para fondar el pasivo pensional por valor de \$ 44.543 millones, los registros de las valorizaciones en \$ 231 millones y el registro de la baja de activos en 40 millones.

Dentro de las **cuentas acreedoras**: se registran, las reclamaciones reconocidas por la extinta ADPOSTAL EN LIQUIDACION por valor de \$1.528 millones de pesos.

**Las contingencias previstas por la entidad, instauradas por terceros, ascienden a la suma de \$2.888 millones de pesos.**



#### 4. Custodia, Administración y Consulta de los Fondos Acumulados

El **archivo definitivo** avalado por el Archivo General de la Nación (AGN) y recibido por el PAR de Adpostal en Liquidación, se resume a continuación:

Fondo Acumulado	Cajas x200	Cajas x300	Metros lineales
Total x caja	2392	10953	3873,83
<b>Total Cajas</b>	<b>13345</b>		

A **Junio 30 de 2012**, los inventarios documentales en custodia de la empresa contratada, se relacionan a continuación:

Archivo	Junio		
	Cajas x200	Cajas x300	Metros lineales
<b>FONDO ACUMULADO</b>	<b>2952</b>	<b>9868</b>	<b>3649,48</b>
<b>LIQUIDACIÓN</b>	<b>2494</b>	<b>130</b>	<b>539,1</b>
<b>PAR ADPOSTAL</b>	<b>178</b>	<b>46</b>	<b>49,86</b>
<b>Totales por caja</b>	<b>5624</b>	<b>10044</b>	
<b>TOTAL</b>	<b>15668</b>		<b>4238,44</b>

#### Variación

En el mes de **Junio se remitió 1 caja del archivo de gestión** del Patrimonio a la empresa Almarchivos para su administración y custodia, por lo anterior se presenta variación para este período en la custodia del Fondo Documental.

#### Proceso de Intervención

Historia laborales	Acumulado	Junio	Total
<b>INTERVENCIÓN</b>	<b>2972</b>	<b>115</b>	<b>3087</b>

En cuanto al proceso de la revisión de las cajas de duplicidad, se han intervenido un total de **3087 historias laborales**.



**Consultas archivo vigencia 2012**

Para dar respuesta a cada uno de los requerimientos allegados al PAR DE ADPOSTAL EN LIQUIDACIÓN, se ha consultado el archivo necesario para dar trámite a las solicitudes, contando con los soportes que hacen parte del Fondo Documental de ADPOSTAL, ADPOSTAL EN LIQUIDACIÓN y el PAR DE ADPOSTAL EN LIQUIDACIÓN.

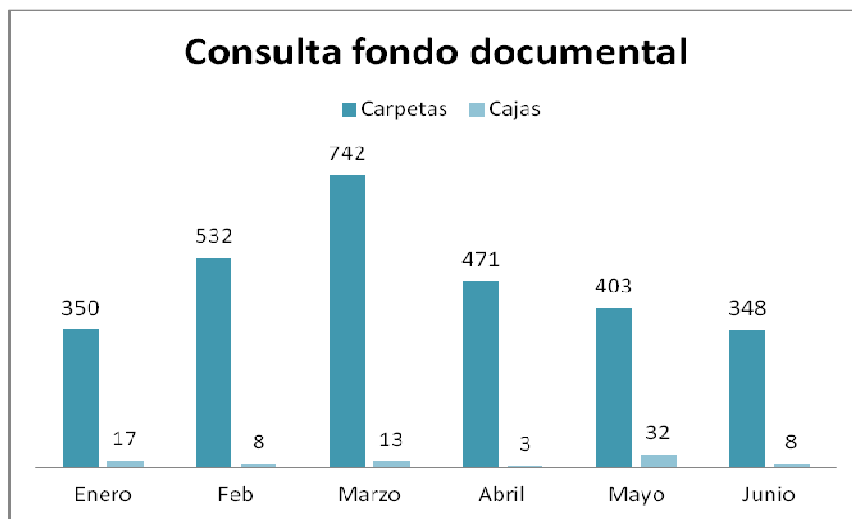

**5. Gestión de Activos**

**a. Bienes Inmuebles**

**Se recibieron** de la liquidada Adpostal, **34 inmuebles**, **13** para continuar **proceso de escrituración** y **22** de ellos para **enajenación** incluido el inmueble ubicado en Guamal, Magdalena el cual fue recibido en el 2010.

El **proceso de venta de los 22 inmuebles** transferidos al Par de Adpostal en Liquidación ha sido el siguiente:



Item	Inmueble	Matricula	Avalúo Comercial	Costo Beneficio	Valor de Venta	Venta Aprobada	Escritura No.	Fecha
1	Itsminia - Choco	144-0000381	439.990	292.275	310.000	9-jun-09	1860	28/10/2009
2	Tibu - Norte de Santander	26022898 Y 2600033850	8.628	557	6.000	9-jun-09	1037	26/06/2009
3	Puerto Salgar - C/marca	162-0018384	14.150	7.757	8.000	28-oct-09	1861	28/10/2009
4	Espinal - Tolima	357-0005393	123.400	71.593	75.000	2-dic-09	2166	14/12/2009
5	Sahagun - Cordoba	148-0022-18	67.800	38.139	41.000	2-dic-09	2223	17/12/2009
6	Valledupar - Cesar	190-7708	591.428	284.947	300.000	jun-10	1054	07/07/2010
7	Garzon - Huila	202-6722	126.121	76.000	76.000	27-ago-10	2214	20/12/2010
8	Lerida - Tolima	352-0011052	40.621	17.513	22.550	ene-11	237	23/02/2011
9	La Gloria - Cesar	196-001861	4.893	49	49	feb-11	1841	20/06/2011
10	Guamo - Tolima	360-002716	161.889	26.707	26.707	feb-11	1452	08/06/2011
11	Samaniago - Nariño	250-0014746	88.030	12.460	12.460	feb-11	1399	25/05/2011
12	Guamal - Magdalena	224-0011867	3.375	24	24	28-feb-11	<b>ESCRITURACIÓN</b>	
13	Tumaco - Nariño	252-0007-740	194.206	<b>Proceso de saneamiento de títulos y área</b>				
14	Tocaima - Cundinamarca	30746731	327.420	<b>PROCESO DE TRANSFERENCIA A CISA</b>				
15	Tocaima - Cundinamarca	30746732						
16	Bolivar - Cauca	122-0002878	97.290					
17	Silvia - Cauca	134-0002255	100.670					
18	Ramiriquí - Boyaca	9031296	156.600					
19	Soata - Boyaca	930010991	194.025					
20	Villa de Leyva - Boyaca	7046422	1.400.650					
21	Neira - Caldas	1100003474	104.400					
22	Chimichagua - Cesar	192-0025124	130.300					
<b>TOTAL</b>			<b>4.375.886</b>					

**Transferencia a Cisa de los inmuebles en Común y Proindiviso en virtud del decreto 4054 de 2011.**

No.	Ciudad	Dirección	Observaciones
1	TOCAIMA	Calle 5 7-103/109	NOTARIA 32
2	TOCAIMA		
3	NEIRA	Carrera 10 6-45	NOTARIA 39
4	SILVIA	Carrera 3 calle 12 y 13	NOTARIA 38
5	VILLA DE LEYVA	Calle 13 8-25	NOTARIA 34
6	RAMIRIQUÍ	Calle 8 4a- 36/40/ carrera 5 8-02/08	NOTARIA 10
7	SOATA	Calle 11 4-47	NOTARIA 30
8	CHIMICHAGUA	Calle 2 2-56	NOTARIA 32
9	BOLIVAR	Carrera 3 8-14	Pendiente pago predial TELEFÓNICA
10	TUMACO	CALLE SUCRE o 14 8A 08	Proceso de saneamiento de títulos y área

Los inmuebles relacionados en el cuadro del numeral 1 al 8 se encuentran en proceso de escrituración de las Actas de Transferencia, en las Notarias autorizadas en el reparto realizado por la Superintendencia de Notariado y Registro.

Así mismo, en cuanto al inmueble ubicado en el municipio de Bolivar Cauca, está pendiente el pago correspondiente al 50% del total del pago del impuesto predial que le pertenece a TELEFONICA.

El inmueble de Tumaco, tomando como referencia el levantamiento realizado por el IGAC en el 2011, solicitó a la Oficina de instrumentos Públicos de Tumaco actualización de áreas y de registro para cada uno de los propietarios del inmueble y así hacer el correspondiente saneamiento. Una vez se obtenga la respuesta definitiva será trasladado al CISA para su comercialización y administración.

El inmueble de **Guamal y Magdalena** que **se encuentra en** poder de Central de Inversiones **CISA, para su escrituración y actualización del área y linderos, se procedió al pago del impuesto predial vigencia 2012 y se solicito el paz y salvo para que el CISA culmine el proceso de escrituración.**

#### **b. Bienes Muebles**

**Se recibió** de parte de la liquidada Adpostal, **4.982** bienes muebles **por un valor total de \$166.6 millones.**

En el inventario de bienes muebles a Junio 30 se encuentran registrados **71, los cuales 70** están siendo utilizados por el PAR de Adpostal en Liquidación y **1** es un piano en buen estado ubicado en las instalaciones de MINTIC.

#### **Proceso de venta**

Concepto	Items	Avalúo	Vr. Venta
Recibidos	4982	166.600.000	
Ventas	3786	124.052.404	28.4
Saldo a 2011	1196	42.547.596	
Saldo a Mayo 31 de 2012	71	6.092.292	

Cifras en Millones de Pesos

*Nota: En cuanto los bienes muebles 1.125 fueron dados de baja por encontrarse en estado obsoleto mediante Acta No.17 del Comité Fiduciario.*



## 6. Manejo de Correspondencia

El PAR de Adpostal en Liquidación ha recibido y atendido para la vigencia 2012 los siguientes documentos:

### Correspondencia 2012

Correspondencia	Ene	Feb	Mar	Abril	Mayo	Junio	Tot. 2012
Entrante	129	204	230	165	175	193	3496
Saliente	137	173	221	221	179	153	3703
Interna	102	88	99	59	64	60	472

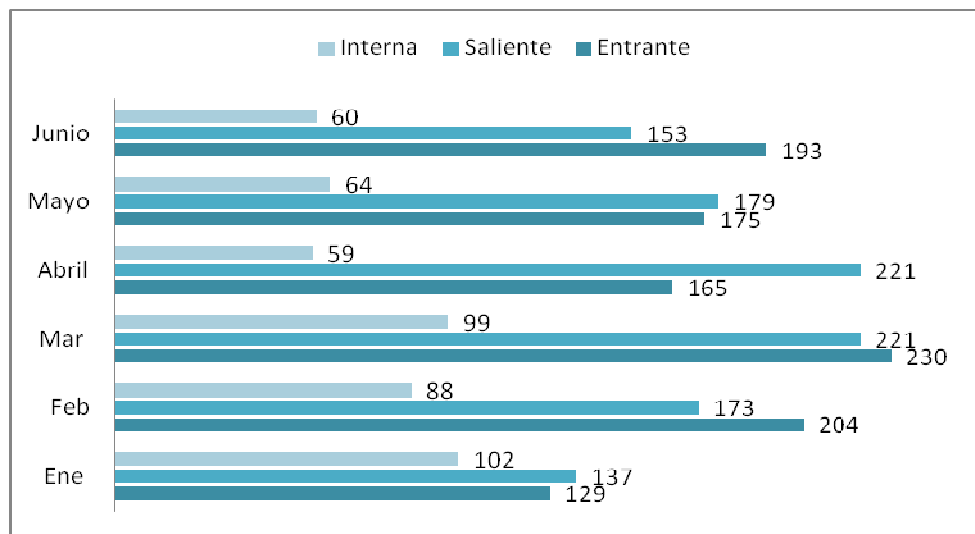

El siguiente cuadro muestra la clasificación de la **correspondencia recibida** por el PAR de Adpostal en Liquidación, revelando el dinamismo que tiene este proceso dentro del mismo, se observa el acumulado de la vigencia 2012 y se relaciona el movimiento de **Junio**:



Documento	Acum a Mayo	Junio	Tot. 2012
Avisos de Notificación	98	15	113
Conciliaciones			
Cuentas de Cobro	56	9	65
Documentos de Demandas	21	7	28
Derechos de Petición	178	34	212
Documento Tutela	23	3	26
Facturas	95	21	116
Oficio	155	43	198
Recursos de Reposición			
Solicitud devolución aportes			
Solicitud retiro de cesantías			
Solicitud bono pensional			
Solicitud fotocopias			
Solicitud RTS	59	7	66
Solicitud pruebas de entrega			
Solicitud retroactivo			
Impuestos			
Otros	113	26	139
Propuestas de compra			
Remisión documentos			
Reclamaciones			
Requerimientos Entes de Control	4	1	5
Solicitud Certificaciones Laborales	101	27	128
<b>Totales</b>	<b>903</b>	<b>193</b>	<b>1096</b>

### 7. Retiro de Cesantías

Teniendo en cuenta que el Patrimonio Autónomo de Remanentes tiene como una de sus funciones autorizar el retiro de cesantías de los exfuncionarios de la extinta Adpostal, durante el mes de **junio** se autorizó el retiro de cesantías a 3 extrabajadores que lo solicitaron a través del formulario del FNA diseñado para ese propósito, para un total en lo corrido del año de 14 autorizaciones y durante el patrimonio de 368.



### 8. Atención a solicitudes escritas

Durante el mes de **junio**, se recibieron **87 solicitudes** por escrito referentes a temas laborales y pensionales, completando 615 en lo corrido del año y 4.804 en la vigencia del patrimonio, radicados por exfuncionarios de la extinta Adpostal, entidades del sector de seguridad social, cooperativas, juzgados. Se **respondieron 68** llegando así a un total de 567 en lo corrido del año.

De otra parte, se reestructuró la planta de personal del PAR, de manera que los cargos pertenecientes a la Coordinación de Personal, pasaron a depender de la Dirección Jurídica, por lo anterior, las solicitudes de los abogados del área jurídica, referentes al suministro de pruebas (certificaciones laborales, copias contratos de trabajo, liquidación de prestaciones sociales), encaminadas a atender requerimientos de los diferentes juzgados donde se adelantan procesos judiciales en contra de la entidad, a partir de este mes no se cuantifican como una petición adicional, por cuanto dichas solicitudes se asignan directamente a los funcionarios responsables de atenderlas, sin memorando remitido.

### 9. Nómina de pensionados 3.506 pensionados

A continuación se presenta la clasificación por categorías del **pago de pensiones** correspondiente al mes de **junio** de 2.012:

Concepto	Valor
Cuota Mensual Pensiones	9.871
Retroactivos Pensionales	13
Gastos de Administración	395
Cuota Partes Fuera Sector	186
<b>Total</b>	<b>10.465</b>

Cifras en Millones de Pesos

**Abonando** la suma de **\$240** mil millones de pesos durante el Patrimonio Autónomo de Remanentes.

**Nota Informativa:** Es importante recordar que el Ministerio de Hacienda dispone los dineros al Ministerio de Protección Social, siendo éste, el que gira a Caprecom para proceder al pago, el PAR de Adpostal no participa en dicho proceso.





### 10. Cálculo actuarial

El cálculo actuarial aprobado a **31/12/07** asciende a **\$ 1.073.306 millones**, desagregado en la siguiente tabla:

Grupo	Personas	Reserva Total
Jubilados totalmente a cargo de la empresa	1.262	306.236
Jubilados compartido con Foncap	384	90.866
Jubilados compartido con Foncap y otras públicas	151	27.622
Jubilados compartido con otras públicas	32	4.492
Jubilados compartido con entidades territoriales	129	20.176
Beneficiarios de renta vitalicia	449	60.497
Beneficiarios de renta temporal	93	5.098
Jubilados en expectativa de concurrencia con Foncap	973	266.052
Jubilados en expectativas de concurrencia Focap y otras Públicas	48	12.369
Personal con bono pensional tipo B	6.256	273.727
Personal con bono pensional tipo A	681	6.171
<b>Totales</b>	<b>10.458</b>	<b>1.073.306</b>

Cifras en Millones de Pesos

### Cálculo actuarial con corte a 31 de Diciembre de 2008.

Grupo	Personas	Reserva Total
Jubilados totalmente a cargo de la empresa	1.275	330.969
Jubilados compartido con Foncap	447	124.381
Jubilados compartido con Foncap y otras públicas	135	28.007
Jubilados compartido con otras públicas	51	13.712
Jubilados compartido con entidades territoriales	115	19.598
Beneficiarios de renta vitalicia	472	64.406
Beneficiarios de renta temporal	89	3.599
Jubilados en expectativa de concurrencia con Foncap	1.035	308.897
Jubilados en expectativas de concurrencia Focap y otras Públicas	37	9.511
Personal con bono pensional tipo B	6.290	298.105
Personal con bono pensional tipo A	685	6.938
<b>Totales</b>	<b>10.631</b>	<b>1.208.123</b>



**Cálculo actuarial con corte a 31 de Diciembre de 2009.**

Grupo	Personas	Reserva Total
1 totalmente a cargo de la empresa	1.156	320.623
1 totalmente a cargo de la empresa compartido con Foncap	497	137.619
1 totalmente a cargo de la empresa compartido con Foncap y otras públicas	136	29.170
1 totalmente a cargo de la empresa compartido con otras públicas	51	14.683
1 totalmente a cargo de la empresa compartido con otras territoriales	113	19.912
1 totalmente a cargo de la empresa: Inválidos	47	8.102
11 Beneficiarios de activos fallecidos vitalicios	194	26.942
11 Beneficiarios de pensionados fallecidos vitalicios	303	46.053
12 Beneficiarios de activos fallecidos temporal	4	458
12 Beneficiarios de pensionados fallecidos temporal	88	5.513
3 expectativa de concurrencia con foncap	1027	327.607
4 expectativa de concurrencia foncap y otras públicas	34	9.739
Personal bono pensional Tipo A	684	7.271
Personal bono pensional Tipo B	6.275	304.655
<b>Totales</b>	<b>10.609</b>	<b>1.258.347</b>

*Nota informativa: Mediante oficio 11-001294S del 9 de junio y oficio 11-001947S del 15 de septiembre de 2011 se solicitó a la Dra. Mónica Uribe Botero Directora General de Regulación Económica de la Seguridad Social del Ministerio de Hacienda y Crédito Público informar el estado del proceso de la aprobación del cálculo actuarial con corte a 31 de diciembre de 2009 de la extinta Adpostal.*

**Cálculo actuarial con corte a 31 de Diciembre de 2010**

Grupo	Personas	Reserva Total
Jubilados totalmente a cargo de la empresa	1.124	359.737
Jubilados compartido con Foncap	592	190.612
Jubilados compartido con Foncap y otras públicas	149	36.268
Jubilados compartidos con Foncap y otras públicas: inválidos	1	23
Jubilados compartido con Foncap: Inválidos	19	1.829
Jubilados compartidos con otras públicas	50	15.314
Jubilados compartidos con entidades territoriales	111	22.884
Jubilados totalmente a cargo de la empresa: inválidos	44	95.407
Beneficiarios de renta vitalicia	514	458
Beneficiarios de renta temporal	81	3.624
Jubilados en expectativa de concurrencia con foncap	911	333.667
Jubilados en expectativa de concurrencia con foncap: inválidos	2	230
Jubilados en expectativa de concurrencia con Foncap y otras públicas	26	8.120
Personal con bono pensional Tipo A	684	7.788
Personal con bono pensional Tipo B	6.248	314.282
Personal con bono pensional Tipo C	14	573
<b>Totales</b>	<b>10.570</b>	<b>1.398.817</b>

*Nota informativa: El jueves 15 de marzo de 2012 se celebró una reunión con el Director de Regulación Económica y Social del Ministerio de Hacienda y Crédito Público para determinar las acciones necesarias en la actualización del cálculo actuarial. Atendiendo a dicha solicitud, se recibo de parte del actuario un informe en el que detalla las variaciones registradas en el cálculo actuarial aprobado en 2007 vs el cálculo actuarial de 2010.*

### 11. Devolución de aportes de pensión extralegales

En diciembre de 2009 se remitieron al Banco Agrario 731 pagos, sin embargo se recibieron 665 devoluciones que los exfuncionarios no se acercaron a reclamar. El Patrimonio decidió, realizar un nuevo proceso para contactar a los exfuncionarios, paralelo al inicio de la constitución de los respectivos depósitos judiciales.

En el mes de **junio** de 2.012 se efectuaron **pagos a 8 personas** que cumplieron requisitos, **por valor de \$6.6 millones**. De los 665 devueltos, se han realizado 412 pagos, los cuales acumulan \$390 millones.

### 12. Expedición de certificaciones

A continuación se muestra el número de certificaciones expedidas por el PAR de Adpostal en Liquidación:

Periodo	RTS	LABORAL	BONOS	TOTAL
2.009	123	333	373	829
2.010	332	503	321	1156
2.011	137	410	318	865
2.012	53	199	154	406
<b>TOTAL</b>	<b>645</b>	<b>1445</b>	<b>1166</b>	<b>3256</b>

<b>Jun-12</b>	<b>1</b>	<b>8</b>	<b>26</b>	<b>35</b>
---------------	----------	----------	-----------	-----------



### 13. Adición de historias laborales

Durante el mes de **junio** se efectuaron **27 adiciones** a las historias laborales, completando un acumulado de 309 adiciones durante lo corrido del año.

### 14. Defensa Judicial

Los **procesos judiciales** donde la entidad **actúa como demandada** son los siguientes:

Jurisdicción	Cantidad
Ordinarios Laboral	218
Contenciosos Administrativo	17
Civil	0
Penal	1
<b>Total</b>	<b>236</b>

A partir del cierre definitivo de la entidad, se han iniciado en contra del PAR de Adpostal en Liquidación **35 procesos especiales de fuero sindical –acción de reintegro, que corresponden a 72 aforados.**

Los **procesos judiciales** en los que la liquidada Adpostal y el PAR, **actúan como demandante** son los siguientes:

Jurisdicción	Cantidad
Ordinarios Laboral	87
Contenciosos Administrativo	4
Disciplinarios	0
Civil	14
Penal	29
<b>Total</b>	<b>134</b>



De los **76 procesos de fuero sindical** -permiso para despedir- que se iniciaron, se **han fallado 64 procesos**, quedando pendiente por fallo 12 procesos.

### **Tutelas**

Durante el mes de **junio**, se recibió una **(1)** acciones de **tutela** y dos **(2)** **fallos** relacionados a continuación:

Fallo de Tutela	Mayo 2012	Junio 2012
A favor en 1 <sup>a</sup>	2	1
A favor en 2 <sup>a</sup>	1	1
En contra en 1 <sup>a</sup>	0	0
En contra en 2 <sup>a</sup>	0	0
<b>Total</b>	<b>3</b>	<b>2</b>

### **Derechos de petición**

En **junio**, el Patrimonio **recibió 35** derechos de petición:

Mes	Recibidos	Contestados	En Trámite
Acumulado a Mayo 2012	867	857	
Junio 2012	35	24	21
<b>Total</b>	<b>902</b>	<b>881</b>	

Los derechos de petición presentados han sido por: reintegros, re-liquidación de prestaciones sociales, certificaciones laborales y reclamaciones de los aforados por terminación de los contratos de trabajo.

