

Informe de Gestión Mayo 2012

Patrimonio Autónomo de Remanentes de Adpostal en Liquidación Apoderado General: Ramón Guillermo Angarita Lamk

1. Presupuesto 2012

Para el 2012 el Patrimonio Autónomo de Remanentes de Adpostal en Liquidación inicio con unas **cuentas por pagar de la vigencia 2011** por valor de **\$ 2.051** millones de pesos discriminadas así:

Concepto	CxP	Pagos
Pensión extralegal	264	9%
Fondos acumulados	979	43%
Gastos PAR	808	76%
Total	2.051	

El 17 de noviembre de 2011 el **Comité Fiduciario aprobó un presupuesto** por la suma **de \$ 3.575 millones** para el periodo comprendido entre el 1 de enero al 31 de Diciembre de **2012** el cual fue ratificado con la resoluciones 000309 del 22 de febrero 2012 y 000376 del 5 de marzo de 2012 discriminado así:

Mediante acta de comité No 022 del 30 de Mayo se aprobó una adición ingresos al presupuesto por valor de \$ 165 millones los cuales serán ejecutados en el fondo acumulado de archivo

Concepto	Apropiado	Comprometido
Fondos acumulados	1.185	0%
Gastos PAR	2.555	54%
Total	3.740	

En **mayo** se realizaron los siguientes **pagos** del presupuesto aprobado y de las cuentas por pagar del 2011:



Concepto	Valor (\$) Millones
Abogados Defensa Judicial	33.4
Comisión Fiduciaria	15
Fondos Acumulados de Archivos	81.7
Nomina Temporal	83.6
Aseo y Cafeteria	2.6
Arriendo de Oficinas	3.1
Pensión Extralegal	5.7
vigilancia	3.5

Los **ingresos** en **Mayo** fueron los siguientes:

Concepto	Ejecutado(\$) Millones
Rendimientos	10.6
Reintegro Indemnizaciones	4.8
Otros – Trans.MINTIC.	0
Otros	3.3
Total	\$18.7

Relación de **ingresos acumulados** a 31 de **Mayo** de 2012:

Concepto	Ejecutado(\$) Millones
Venta Activos	0
Rendimientos	42.9
Reintegro Indemnizaciones	36.4
Trans.MINTIC	1.812
Otros	3.6
Total	\$1.894.8

2. Tesorería

Al 31 de **Mayo** de 2012 se han elaborado y causado 246 **órdenes de pago** por valor de \$ **1.475 millones**.

En el mes, el portafolio de los fideicomisos y el Banco de Occidente rentaron \$ 10.6 millones, de los cuales \$ 6.2 se giraron al Tesoro Nacional por ser recursos de la Nación.



El saldo de los encargos fiduciarios y el Banco de Occidente con corte a 31 de mayo, es el siguiente:

No. Encargo	Valor en Millones
106646	\$185
106711	\$245
107273	\$1.599
106712	\$607
Banco Occidente	\$129
Total	\$2.765

Durante esta vigencia se han **transferido al FONCAP**, recursos por valor de **\$ 225 millones** de pesos, discriminados a continuación:

Tipo de traslado	Valor en Millones
Gestión de venta de inmuebles	225
Total	225

Nota: Los recursos por concepto de la venta de inmuebles fueron consignados al FONCAP directamente por los compradores de los bienes Inmuebles.

A continuación las **sumas giradas al FONCAP**, durante la vigencia del patrimonio,

Año	Valor en millones
2009	17.540
2010	3.671
2011	12.037
2012	225
Total	33.473

Con el fin de facilitar el control sobre los dineros transferidos por el Ministerio de Tecnologías de la Información y las Comunicaciones se constituyó el encargo 107273.

Por otro lado en cumplimiento de la resolución No. 309 del 22 de febrero 2012, el **Ministerio de Tecnologías de la Informática y las Comunicaciones en el mes de mayo no realizó ningún traslado de recursos.**



El PAR de Adpostal en Liquidación, con el fin de recuperar los dineros adeudados por exfuncionarios de Adpostal, correspondientes a pago de indemnizaciones y posterior reintegro donde quedaron cuentas pendientes con el PAR, ha realizado acuerdos de pago para ser descontados por nómina de Caprecom. Dichos recursos han sido transferidos al PAR de Telecom, y éste a su vez, ha transferido los siguientes recursos.

Periodo	Valor por transferir
Diciembre 2011	4.628.556
Enero 2012	21.514.281
Febrero 2012	4.833.616
Marzo 2012	4.833.616

Por el mismo concepto pero consignado directamente por los ex-funcionarios, se han recaudado los siguientes dineros:

Fecha	Valor recibido
Enero	0.250
Febrero	0.000
Marzo	0.250
Abril	0.250
Total	0.750

3. Informe del Balance General

Los **estados financieros** del PAR de Adpostal en Liquidación con corte a **mayo 31** del 2012:

CUENTA	31/12/11 (A)	30/04/12 (B)	30/05/12 (C)	VAR 1 (C-B)	VAR 2 (C-A)
Activo	179.330	190.138	194.145	4.007	14.815
Pasivo	429.919	429.247	428.651	-596	-1.268
Patrimonio	-250.589	-239.109	-234.506	4.603	16.083



Efectivo

CUENTA	31/12/11 (A)	30/04/12 (B)	30/05/12 (C)	VAR 1 (C-B)	VAR 2 (C-A)
Bancos	86	736	126	-610	40
TOTAL	86	736	126	-610	40

En **mayo**, la cuenta presenta una **variación de \$ 40 millones**, con respecto a la vigencia anterior. Las variaciones de mayor relevancia corresponden a los giros que efectúa el MINTIC, el último día del mes, los cuales siempre se giran a comienzo de cada mes al encargo fiduciario.

Inversiones

CUENTA	31/12/11 (A)	30/04/12 (B)	30/05/12 (C)	VAR 1 (C-B)	VAR 2 (C-A)
Acciones de Baja o Mínima Liquidez Bursatil o sin cotizacion en bolsa	98.621	98.621	98.621	0	0
Participacion en Fondos comunes Ordinarios	2.296	2.275	2.636	361	340
TOTAL	100.917	100.896	101.257	361	340

El incremento de la cuenta de Inversiones en **\$ 340 millones** de pesos desde el inicio de la vigencia 2011 a **mayo** 31 de 2012 obedece a:

Aumento

- A los rendimientos que generan los encargos fiduciarios

Disminución

- A los pagos efectuados a Proveedores durante la vigencia.

Lo anterior dentro de lo más Relevante



Cuentas Por Cobrar

CUENTA	31/12/11 (A)	30/04/12 (B)	30/05/12 (C)	VAR 1 (C-B)	VAR 2 (C-A)
Venta de Inmuebles	224	0	0	0	-224
Diversas	240	229	225	-4	-15
Prestamos Empleados	1.174	1.163	1.163	0	-11
Otras Provisiones					
Cuentas por Cobrar	-943	-938	-938	0	5
Otros Deudores	9	4	0	-4	-9
TOTAL	464	229	225	-4	-234

La disminución de las cuentas por cobrar en \$ **235** millones de pesos en el primer trimestre del año obedece a:

Disminución

- La cancelación de las cuentas por cobrar por concepto de intereses de mora en el pago del inmueble de Unicentro.
- Al recaudo de la cartera efectuada por Caprecom.

Bienes Realizables y Recibidos en Pago

Cuenta	31/12/11 (A)	31/04/12 (B)	31/05/12 (C)	Var 1 (C-B)	Var 2 (C-A)
Bienes Realizables y recibidos en pago	2.484	2.484	2.484	0	0
Total	2.484	2.484	2.484	0	0

Nota: Esta cuenta no presentó movimiento alguno con respecto del mes anterior.

Otros Activos

CUENTA	31/12/11 (A)	30/04/12 (B)	30/05/12 (C)	VAR 1 (C-B)	VAR 2 (C-A)
Otros Depósitos	0	131	131	0	131
Caja menor	0	1	1	0	1
Valorizaciones	75.378	85.662	89.922	4.260	14.544
TOTAL	75.378	85.663	89.923	4.260	14.676

En mayo esta cuenta presenta la siguiente variación:

Aumento

- El incremento de las inversiones en \$14.544
- La constitución de la caja menor en \$0.1 millones
- La constitución de Depósito Judiciales por valor de \$131 millones

Pasivos

Cuentas Por Pagar

CUENTA	31/12/11 (A)	30/04/12 (B)	30/05/12 (C)	VAR 1 (C-B)	VAR 2 (C-A)
Comisiones y Honorarios	-11	33	20	-13	31
Arrendamientos	-2	0	0	0	2
Proveedores	-3	5	1	-4	4
Retención en la Fuente	0	15	15	0	15
Aportes Laborales	-1	213	208	-5	209
Diversas	289	134	136	2	-153
TOTAL	272	400	380	-20	108

El incremento de las cuentas por Pagar en \$ 108 millones de pesos, desde el inicio a marzo, a la incorporación de nuevos pasivos generados en el proceso **que efectúa el PAR de Adpostal en Liquidación por las diferentes operaciones que realiza.**

Pasivos Estimados Y Provisiones

CUENTA	31/12/11 (A)	30/04/12 (B)	30/05/12 (C)	VAR 1 (C-B)	VAR 2 (C-A)
Contingencias	23.549	23.050	22.746	-304	-803
Pasivo Pensional	405.795	405.795	405.795	0	0
TOTAL	429.344	428.845	428.541	-304	-803



La disminución de la cuenta de Pasivos Estimados y Provisiones en \$803 millones de pesos en lo corrido del año, *obedece a los ajustes de los procesos judiciales que fallan en contra de la entidad.*

Patrimonio

El patrimonio se encuentra constituido por las siguientes cuentas:

CUENTA	31/12/11 (A)	30/04/12 (B)	30/05/12 (C)	VAR 1 (C-B)	VAR 2 (C-A)
Acreedores Fiduciarios	91.633	91.616	91.616	0	-17
Superavit o Deficit	75.378	85.662	89.922	4.260	14.544
Resultado de Ejercicios Anteriores	-421.149	-417.599	-417.599	0	3.550
Resultado del Ejercicio	-3.550	1.212	1.555	343	5.105
TOTAL	-257.688	-239.109	-234.506	4.603	23.182

La variación de la cuenta Acreedores Fiduciarios en \$23.182 millones de pesos desde inicio del año hasta mayo 31 obedece a:

Aumento

- A la utilidad del Ejercicio generada en el proceso por concepto de recuperación de provisiones en \$5.105 millones de pesos.
- A la valorización de inversiones en \$14.544 millones de pesos

Cuentas de orden y contingentes

CUENTA	31/12/11 (A)	30/04/12 (B)	30/05/12 (C)	VAR 1 (C-B)	VAR 2 (C-A)
Deudoras	46.078	46.030	46.030	0	-48
Acreedoras	-1.528	-1.528	-1.528	0	0
Deudoras por contra	-46.078	-46.030	-46.030	0	48
Acreedoras por contra	1.528	1.528	1.528	0	0
contingentes - Acreedoras por contra.	3.628	2.691	2.691	0	-937
contingentes - Acreedoras	-3.628	-2.691	-2.691	0	937
TOTAL	0	0	0	0	0



Las **cuentas de orden con corte a mayo 31 de 2.012** están representadas por:

Las **cuentas deudoras**: se encuentran los litigios y demandas civiles instauradas por el PAR de Adpostal en Liquidación por valor de \$ 859 millones de pesos; y obligaciones fiscales por valor de \$ 584 millones de pesos; los traslados efectuados al FONCAP para fondear el pasivo pensional por valor de \$ 46.303 millones, los registros de las valorizaciones en \$ 231 millones y el registro de la baja de activos en 40 millones.

Dentro de las **cuentas acreedoras**: se registran, las reclamaciones reconocidas por la extinta ADPOSTAL EN LIQUIDACION por valor de \$1.528 millones de pesos.

Las contingencias previstas por la entidad, instauradas por terceros, ascienden a la suma de \$2.713 millones de pesos.

4. Custodia, Administración y Consulta de los Fondos Acumulados

El **archivo definitivo** avalado por el Archivo General de la Nación (AGN) y recibido por el PAR de Adpostal en Liquidación, se resume a continuación:

Fondo Acumulado	Cajas x200	Cajas x300	Metros lineales
Total x caja	2392	10953	3873,83
Total Cajas	13345		

A **mayo 31 de 2012**, los inventarios documentales en custodia en la empresa contratada, se relacionan a continuación:

Archivo	Abril		
	Cajas x200	Cajas x300	Metros lineales
FONDO ACUMULADO	2952	9868	3649,48
LIQUIDACIÓN	2494	130	539,1
PAR ADPOSTAL	177	46	49,66
Totales por caja	5623	10044	
TOTAL	15667		4238,24

Variación

Para el mes de **mayo no se remitió archivo de gestión.**



Proceso de Intervención

Historia laborales	Acumulado	Mayo	Total
INTERVENCIÓN	2885	87	2972

En cuanto al proceso de la revisión de las cajas de duplicidad, se han intervenido un total de **2972 historias laborales**.

Consultas archivo vigencia 2012

Una vez solicitado y consultado el archivo necesario para dar trámite a las solicitudes allegadas al PAR ADPOSTAL EN LIQUIDACIÓN, se dio respuesta a cada uno de estos requerimientos, contando con los soportes que hacen parte del Fondo Documental de Adpostal, Adpostal en Liquidación y el PAR de Adpostal en Liquidación.

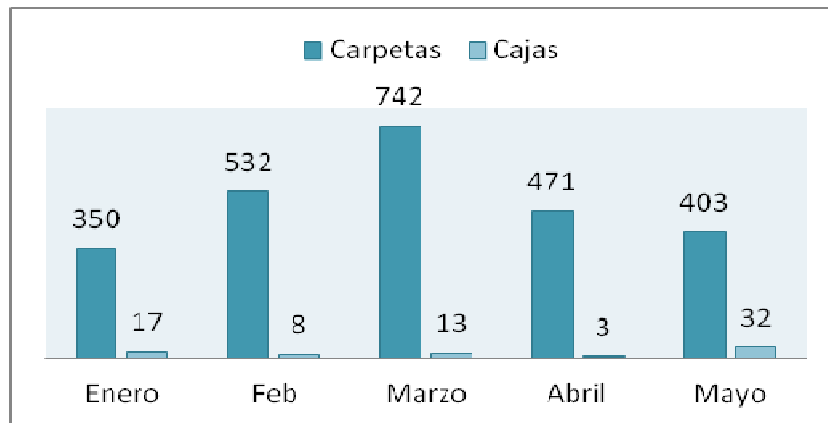

5. Gestión de Activos

a. Bienes Inmuebles

Se recibieron de la liquidada Adpostal, **34 inmuebles**, **13** para continuar **proceso de escrituración** y **22** de ellos para **enajenación** incluido el inmueble ubicado en Guamal, Magdalena el cual fue recibido en el 2010.

El **proceso de venta de los 22 inmuebles** transferidos al Par de Adpostal en Liquidación ha sido el siguiente:



Item	Inmueble	Matricula	Avalúo Comercial	Costo Beneficio	Valor de Venta	Venta Aprobada	Escritura No.	Fecha
1	Itsminia - Choco	144-0000381	439.990	292.275	310.000	9-jun-09	1860	28/10/2009
2	Tibu - Norte de Santander	26022898 Y 2600033850	8.628	557	6.000	9-jun-09	1037	26/06/2009
3	Puerto Salgar - C/marca	162-0018384	14.150	7.757	8.000	28-oct-09	1861	28/10/2009
4	Espinal - Tolima	357-0005393	123.400	71.593	75.000	2-dic-09	2166	14/12/2009
5	Sahagun - Cordoba	148-0022-18	67.800	38.139	41.000	2-dic-09	2223	17/12/2009
6	Valledupar - Cesar	190-7708	591.428	284.947	300.000	jun-10	1054	07/07/2010
7	Garzon - Huila	202-6722	126.121	76.000	76.000	27-ago-10	2214	20/12/2010
8	Lerida - Tolima	352-0011052	40.621	17.513	22.550	ene-11	237	23/02/2011
9	La Gloria - Cesar	196-001861	4.893	49	49	feb-11	1841	20/06/2011
10	Guamo - Tolima	360-002716	161.889	26.707	26.707	feb-11	1452	08/06/2011
11	Samaniego - Nariño	250-0014746	88.030	12.460	12.460	feb-11	1399	25/05/2011
12	Guamal - Magdalena	224-0011867	3.375	24	24	28-feb-11	ESCRITURACIÓN	
13	Tumaco - Nariño	252-0007-740	194.206	Proceso de saneamiento de títulos y área				
14	Tocaima - Cundinamarca	30746731	327.420	PROCESO DE TRANSFERENCIA A CISA				
15	Tocaima - Cundinamarca	30746732						
16	Bolívar - Cauca	122-0002878	97.290					
17	Silvia - Cauca	134-0002255	100.670					
18	Ramiriquí - Boyaca	9031296	156.600					
19	Soata - Boyaca	930010991	194.025					
20	Villa de Leyva - Boyaca	7046422	1.400.650					
21	Neira - Caldas	1100003474	104.400					
22	Chimichagua - Cesar	192-0025124	130.300					
TOTAL			4.375.886					

Transferencia a Cisa de los 10 inmuebles en Común y Proindiviso

Recibidos los Paz y Salvo de impuesto predial y solicitados los certificados de tradición y libertad de los inmuebles ubicados en los municipios de Tocaima, Silvia y Villa de Leyva, se radicaron las correspondientes Actas de Transferencia en las Notarías designadas de acuerdo al reparto realizado por la Superintendencia de Notariado y Registro para su escrituración, con los soportes solicitados para tal fin por las Notarías asignadas.

Así mismo los inmuebles de Neira, Soata, Ramiriquí, Chimichagua y Bolívar, están pendientes por anexar los soportes requeridos por las Notarías correspondientes para la escrituración de las Actas de Transferencia de cada inmueble.

Los inmuebles de **Guamal y Magdalena que se encuentran** en poder de Central de Inversiones **CISA, para su escrituración y actualización del área y linderos**, se procedió al pago del impuesto predial vigencia 2012 y se solicitó el paz y salvo para que el CISA culmine el proceso de escrituración.

En cuanto al inmueble de Tumaco, tomando como referencia el levantamiento realizado por el IGAC en el 2011, solicitó a la Oficina de instrumentos Públicos de Tumaco actualización de áreas y de registro para cada uno de los propietarios del inmueble y así hacer el correspondiente saneamiento. Una vez se obtenga la respuesta definitiva será trasladado al CISA para su comercialización y administración.

b. Bienes Muebles

Se recibió de parte de la liquidada Adpostal, **4.982** bienes muebles **por un valor total de \$166.6 millones**.

A mayo 31 de 2012, en el inventario de bienes muebles se encuentran registrados **71**, de los cuales **70** son utilizados por el PAR de Adpostal en Liquidación y **1** es un piano en buen estado ubicado en las instalaciones de MINTIC.

Proceso de venta

Concepto	Items	Avalúo	Vr. Venta
Recibidos	4982	166.600.000	
Ventas	3786	124.052.404	28.4
Saldo a 2011	1196	42.547.596	
Saldo a Mayo 31 de 2012	71	6.092.292	

Cifras en Millones de Pesos

Nota: En cuanto los bienes muebles 1.125 fueron dados de baja por encontrarse en estado obsoleto mediante Acta No.17 del Comité Fiduciario.

6. Manejo de Correspondencia

Para la vigencia 2012 se han atendido los siguientes documentos:

Correspondencia	Ene	Feb	Mar	Abril	Mayo	Tot. 2012
Entrante	129	204	230	165	175	903
Saliente	137	173	221	221	179	931
Interna	102	88	99	59	64	412



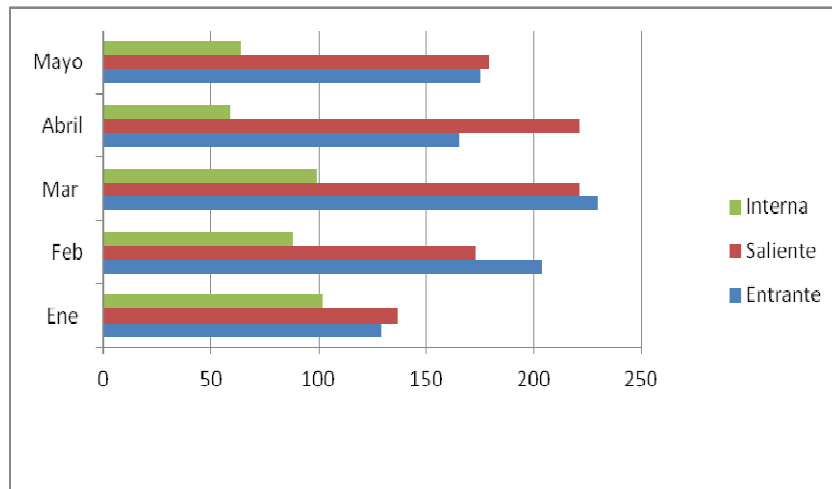

En el siguiente cuadro se clasifica la **correspondencia recibida** por el Par de Adpostal en Liquidación para la vigencia 2012 y se relaciona el movimiento de **mayo**:

DOCUMENTO	Acum a Abril	Mayo	Tot. 2012
Avisos de Notificación	87	11	98
Conciliaciones			
Cuentas de Cobro	45	11	56
Documentos de Demandas	14	7	21
Derechos de Petición	148	30	178
Documento Tutela	13	10	23
Facturas	67	28	95
Oficio	123	32	155
Recursos de Reposición			
Solicitud devolución aportes			
Solicitud retiro de cesantías			
Solicitud bono pensional			
Solicitud fotocopias			
Solicitud RTS	47	12	59
Solicitud pruebas de entrega			
Solicitud retroactivo			
Impuestos			
Otros	99	14	113
Propuestas de compra			
Remisión documentos			
Reclamaciones			
Requerimientos Entes de Control	3	1	4
Solicitud Certificaciones Laborales	82	19	101
TOTALES	728	175	903



7. Retiro de Cesantías

Teniendo en cuenta que el Patrimonio Autónomo de Remanentes tiene como una de sus funciones autorizar el retiro de cesantías de los exfuncionarios de la extinta Adpostal, durante el mes de **mayo** se autorizó el retiro de cesantías a 2 extrabajadores que lo solicitaron a través del formulario del FNA diseñado para ese propósito, para un total en lo corrido del año de 11 autorizaciones y durante el patrimonio de 365.

8. Atención a solicitudes escritas

Durante el mes de **mayo**, se recibieron **93 solicitudes** por escrito referentes a temas laborales y pensionales, completando 528 en lo corrido del año y 4.717 en la vigencia del patrimonio, radicados por exfuncionarios de la extinta Adpostal, entidades del sector de seguridad social, cooperativas, juzgados. Se **respondieron 90** llegando así a un total de 499 en lo corrido del año.

Debido a modificaciones internas en la planta de personal del PAR, las solicitudes realizadas por los abogados del área jurídica, con referencia al tema de asuntos pensionales, tales como, certificaciones laborales, copias contratos de trabajo, liquidación de prestaciones sociales, encaminadas a atender requerimientos de los diferentes juzgados donde se adelantan procesos judiciales en contra de la entidad, no se cuantifican como una petición adicional, sino por el contrario, se asignan directamente a los funcionarios responsables de atenderlas, sin un memorando remitido, esto con el objetivo de diligenciar en corto tiempo cada solicitud.

9. Nómina de pensionados 3.506 pensionados

A continuación se presenta la clasificación por categorías del **pago de pensiones** correspondiente al mes de **mayo** de 2.012:

Concepto	Valor
Cuota Mensual Pensiones	4.985
Retroactivos Pensionales	19
Gastos de Administración	200
Cuota Partes Fuera Sector	94
Total	5.298

Cifras en Millones de Pesos



Abonando la suma de **\$229.6** millones de pesos durante el Patrimonio Autónomo de Remanentes.

Nota Informativa: Es importante recordar que el Ministerio de Hacienda dispone los dineros al Ministerio de Protección Social, siendo éste, el que gira a Caprecom para proceder al pago, el PAR de Adpostal no participa en dicho proceso.

10. Cálculo actuarial

El cálculo actuarial aprobado a **31/12/07** asciende a **\$ 1.073.306 millones**, desagregado en la siguiente tabla:

Grupo	Personas	Reserva Total
Jubilados totalmente a cargo de la empresa	1,262	306,236
Jubilados compartido con Foncap	384	90,866
Jubilados compartido con foncap y otras públicas	151	27,622
Jubilados compartido con otras públicas	32	4,492
Jubilados compartido con entidades territoriales	129	20,176
Beneficiarios de renta vitalicia	449	60,497
Beneficiarios de renta temporal	93	5,098
Jubilados en expectativa de concurrencia con Foncap	973	266,052
Jubilados en expectativa de concurrencia con Foncap y otras Públicas	48	12,369
Personal con bono pensional tipo B	6,256	273,727
Personal con bono pensional tipo A	681	6,171
Totales	10,458	1,073,306

Cifras en Millones de Pesos



Cálculo actuarial con corte a 31 de Diciembre de 2008.

Grupo	Personas	Reserva Total
Jubilados totalmente a cargo de la empresa	1,275	330,969
Jubilados compartido con Foncap	447	124,381
Jubilados compartido con foncap y otras públicas	135	28,007
Jubilados compartido con otras públicas	51	13,712
Jubilados compartido con entidades territoriales	115	19,598
Beneficiarios de renta vitalicia	472	64,406
Beneficiarios de renta temporal	89	3,599
Jubilados en expectativa de concurrencia con Foncap	1,035	308,897
Jubilados en expectativa de concurrencia con Foncap y otras Públicas	37	9,511
Personal con bono pensional tipo B	6,290	298,105
Personal con bono pensional tipo A	685	6,938
Totales	10,631	1,208,123

Cálculo actuarial con corte a 31 de Diciembre de 2009.

Grupo	Personas	Valor Reseva
1 Totalmente a Cargo De La Empresa	1156	320.623
1 Totalmente a Cargo De La Empresa: Compartido Con Foncap	497	137.619
1 Totalmente a Cargo De La Empresa: Compartido Con Foncap Y Otras Publicas	136	29.170
1 Totalmente a Cargo De La Empresa: Compartido Con Otras Publicas	51	14.683
1 Totalmente a Cargo De La Empresa: Compartido Con Otras Territoriales	113	19.912
1 Totalmente a Cargo De La Empresa: Invalidos	47	8.102
11 Beneficiarios De Activos Fallecidos Vitalicios	194	26.942
11 Beneficiarios De Pensionados Fallecidos Vitalicios	303	46.053
12 Beneficiarios De Activos Fallecidos Temporal	4	458
12 Beneficiarios De Pensionados Fallecidos Temporal	88	5.513
3 Expectativa De Concurrencia Con Foncap	1027	327.607
4 Expectativa De Concurrencia Foncap Y Otras Publicas	34	9.739
Personal Bono Pensional Tipo A	684	7.271
Personal Bono Pensional Tipo B	6.275	304.655
Total	10.609	1.258.347

Nota informativa: Mediante oficio 11-001294S del 9 de junio y oficio 11-001947S del 15 de septiembre de 2011 se solicitó a la Dra. Mónica Uribe Botero Directora General de Regulación Económica de la Seguridad Social del Ministerio de Hacienda y Crédito Público informar el estado del proceso de la aprobación del cálculo actuarial con corte a 31 de diciembre de 2009 de la extinta Adpostal.



Cálculo actuarial con corte a 31 de Diciembre de 2010

Grupo	Personas	Reserva Total
Jubilados totalmente a cargo de la empresa	1.124	359.737
Jubilados compartido con Foncap	592	190.612
Jubilados compartido con foncap y otras públicas	149	36.268
Jubilados compartido con foncap y otras públicas Invalidos	1	23
Jubilados compartido con Foncap Invalidos	19	1.829
Jubilados compartido con otras públicas	50	15.314
Jubilados compartido con entidades territoriales	111	22.884
Jubilados totalmente a cargo de la empresa Invalidos	44	8.459
Beneficiarios de renta vitalicia	514	95.407
Beneficiarios de renta temporal	81	3.624
Jubilados en expectativa de concurrencia con Foncap	911	333.667
Jubilados en expectativa de concurrencia con Foncap Invalido	2	230
Jubilados en expectativa de concurrencia con Foncap y otras Públicas	26	8.120
Personal con bono pensional tipo A	684	7.788
Personal con bono pensional tipo B	6.248	314.282
Personal con bono pensional tipo T	14	573
Total	10.570	1.398.817

Nota informativa: El jueves 15 de marzo de 2012 se celebró una reunión con el Director de Regulación Económica y Social del Ministerio de Hacienda y Crédito Público para determinar las acciones necesarias en la actualización del cálculo actuarial. Atendiendo a dicha solicitud, se recibo de parte del actuario un informe en el que detalla las variaciones registradas en el cálculo actuarial aprobado en 2007 vs el cálculo actuarial de 2010.

11. Devolución de aportes de pensión extralegales

En diciembre de 2009 se remitieron al Banco Agrario 731 pagos, sin embargo se recibieron 665 devoluciones que los exfuncionarios no se acercaron a reclamar. El Patrimonio decidió, realizar un nuevo proceso para contactar a los exfuncionarios, paralelo al inicio de la constitución de los respectivos depósitos judiciales.

En el mes de **mayo** de 2.012 se efectuaron **pagos a 10 personas** que cumplieron requisitos, **por valor de \$11.6 millones**. De los 665 devueltos, se han realizado 404 pagos, los cuales acumulan \$383 millones.



12. Expedición de certificaciones

A continuación se muestra el número de certificaciones expedidas por el PAR de Adpostal en Liquidación:

Periodo	RTS	Laboral	Bonos	Total
2.009	123	333	373	829
2.010	332	503	321	1156
2.011	137	410	318	865
2.012	51	159	99	309
TOTAL	643	1405	1111	3159

Mayo-12	1	32	29	62
----------------	----------	-----------	-----------	-----------

13. Adición de historias laborales

Durante el mes de **mayo** se efectuaron **33 adiciones** a las historias laborales, completando un acumulado de 252 adiciones durante lo corrido del año.

14. Defensa Judicial

Los **procesos judiciales** donde la entidad **actúa como demandada** son los siguientes:

Jurisdicción	Cantidad
Ordinarios Laboral	221
Contenciosos Ad/tivo	18
Civil	0
Penal	1
Total	240

A partir del cierre definitivo de la entidad, se han iniciado en contra del PAR de Adpostal en Liquidación **35 procesos especiales de fuero sindical –acción de reintegro, que corresponden a 72 aforados.**



Los **procesos judiciales** en los que la liquidada Adpostal y el PAR, **actúan como demandante** son los siguientes:

Jurisdicción	Cantidad
Ordinarios Laboral	88
Contenciosos Administrativo	4
Disciplinarios	0
Civil	14
Penal	29
Total	135

De los **76 procesos de fuero sindical** -permiso para despedir- que se iniciaron, se **han fallado 64 procesos**, quedando pendiente por fallo 12 procesos.

Tutelas

Durante el mes de **mayo**, se recibieron tres **(3)** acciones de **tutela** y tres **(3)** fallos relacionados a continuación:

Fallos De Tutelas	Abr-12	May-12
A Favor En 1ª	0	2
A Favor En 2ª	1	1
En Contra En 1ª	1	0
En Contra En 2ª	0	0
Total de fallos	2	3

Derechos de petición

En **mayo**, el patrimonio **recibió 32** derechos de petición:

Mes	Recibidos	Contestadas	En Trámite
Acumulado a Abril 2012	835	811	
Mayo 2012	32	46	19
TOTAL	867	857	

Los derechos de petición presentados han sido por: reintegros, reliquidación de prestaciones sociales, certificaciones laborales y reclamaciones de los aforados por terminación de los contratos de trabajo.

