

INFORME DE GESTIÓN

ENERO DE 2012

1. PRESUPUESTO 2012

Durante la vigencia del 2012 el presupuesto del Patrimonio Autónomo de Remanentes de Adpostal en Liquidación inicio con unas cuentas por pagar de la vigencia 2011 por valor de \$2.051 millones de pesos discriminadas así:

Concepto	CxP	Pagos
Pensión extralegal	264	2%
Fondos Acumulados	979	8%
Gastos PAR	808	2%
Total	2.051	

Dentro de la ejecución del mes de enero se realizaron los siguientes pagos más representativos de las cuentas por pagar vigencia 2011:

Pagos

Concepto	Valor (\$) Millones
Servicios Públicos	1.7
Fondos Acumulados de Archivos	79
Otros gastos de Honorarios	3.1
Arriendo de equipos de Computo	2.4
Arriendo de Oficinas	3
Pensión Extralegal	6

El 17 de noviembre de 2011 el Comité Fiduciario aprobó un presupuesto por la suma de \$3.575 millones para el periodo comprendido entre el 1 de enero al 31 de Diciembre de 2012 discriminado así:

Concepto	Apropiado	Comprom
Fondos Acumulados	1.020	0%
Gastos PAR	2.555	0%
Total	3.575	

La ejecución de ingresos durante el mes de enero se vio afectada por rendimientos financieros en \$5,4 millones y en recuperación de cartera de exfuncionarios por \$250 mil.

2. TESORERÍA

Al 31 de enero de 2012 se han elaborado y causado 34 órdenes de pago por valor de \$349 millones.

Durante el mismo mes el portafolio de los fideicomisos y el Banco de Occidente rentaron \$7.6 millones, de los cuales \$2.2 se giraron al Tesoro Nacional por ser recursos de la Nación, estos fideicomiso y cuentas rentaron a una tasa del 4.15% neta del mes

El saldo a enero 31 de los encargos fiduciarios y el Banco de Occidente es el siguiente:

Cifras en Millones

No Encargo	Valor
106646	\$206
106711	\$259
107273	\$527
106712	\$963
Banco Occidente	\$87
Total	\$2.042

Así mismo se han transferido en la vigencia 2012 del PAR De Adpostal En Liquidación al FONCAP, recursos por valor de \$225 millones por gestión de venta de inmuebles.

Los recursos por concepto de la venta de inmuebles fueron consignados al FONCAP directamente por los compradores de los bienes Inmuebles.

Por tal razón durante la vigencia del patrimonio, se han transferido al FONCAP los siguientes recursos:

Año	Valor
2009	17.540
2010	3.671
2011	12.037
2012	225
Total	33.473

INFORME DE GESTIÓN

ENERO DE 2012

3. INFORME DE BALANCE GENERAL

Los Estados Financieros del PAR DE ADPOSTAL EN LIQUIDACION con corte a Enero 31 del 2012 muestran las siguientes cifras:

CUENTA	31/12/10 (A)	30/12/11 (B)	30/01/12 (C)	VAR 1 (C-B)	VAR 2 (C-A)
Activo	144.263	179.330	178.765	-565	34.502
Pasivo	434.753	429.919	429.149	-770	-5.604
Patrimonio	-290.490	-250.589	-250.384	205	40.106

Efectivo

CUENTA	31/12/10 (A)	30/12/11 (B)	30/01/12 (C)	VAR 1 (C-B)	VAR 2 (C-A)
Bancos	56	86	87	1	31
TOTAL	56	86	87	1	31

El incremento de la cuenta de efectivo en \$1 millones desde el inicio de la vigencia 2012 hasta Enero 31 del mismo año obedece a:

Aumento:

- El recaudo de la cartera en \$000.25 millones correspondiente a cartera de exfuncionarios de la Extinta Adpostal en Liquidación.
- Los rendimientos de la cuenta en \$000.6 millones

Inversiones

CUENTA	31/12/10 (A)	30/12/11 (B)	30/01/12 (C)	VAR 1 (C-B)	VAR 2 (C-A)
Acciones con Baja o Mínima Bursatilidad	98.621	98.621	98.621	0	0
Participacion en Fondos comunes Ordinarios	3.241	2.296	1.955	-341	-1.286
TOTAL	101.862	100.917	100.576	-341	-1.286

Aumento:

- A los rendimientos que generan los encargos fiduciarios por valor de \$7 millones pesos.

Disminución:

- A los pagos efectuados a los Proveedores por valor de \$349 millones de pesos.

Cuentas Por Cobrar

CUENTA	31/12/10 (A)	30/12/11 (B)	30/01/12 (C)	VAR 1 (C-B)	VAR 2 (C-A)
Venta de Inmuebles	4.560	224	0	-224	-4.560
Otras Provisiones					
Cuentas por Cobrar	-1.152	-943	-943	0	209
Diversas	1.356	1.183	1.183	0	-173
Prestamos Empleados	1.211	1.174	1.174	0	-37
Cartera Internacional	0	0	0	0	0
Viaticos	0	0	0	0	0
Otros Deudores	145	9	9	0	-136
TOTAL	4.764	464	240	-224	-4.524

La disminución de las cuentas por cobrar en \$224 millones de pesos desde el inicio de la vigencia 2012 a la fecha enero 30 de 2012 obedece a:

Aumento:

- A la recuperación de la cartera en la venta de bienes en \$224 millones

Bienes Realizables y Recibidos en Pago

CUENTA	31/12/10 (A)	30/12/11 (B)	30/01/12 (C)	VAR 1 (C-B)	VAR 2 (C-A)
BIENES REALIZABLES Y RECIBIDOS EN PAGO	3.850	2.484	2.484	0	-1.366
TOTAL	3.850	2.484	2.484	0	-1.366

INFORME DE GESTIÓN

ENERO DE 2012

Para el mes de enero del 2.012 esta cuenta no presenta movimiento alguno con respecto del mes anterior

Otros Activos

CUENTA	31/12/10 (A)	30/12/11 (B)	30/01/12 (C)	VAR 1 (C-B)	VAR 2 (C-A)
Caja menor	2	0	0	0	-2
Valorizaciones	33.731	75.378	75.378	0	41.647
TOTAL	33.733	75.378	75.378	0	41.645

Para el mes de enero del 2.012 esta cuenta no presenta movimiento alguno con respecto del mes anterior

Pasivos

Cuentas Por Pagar

CUENTA	31/12/10 (A)	30/12/11 (B)	30/01/12 (C)	VAR 1 (C-B)	VAR 2 (C-A)
Comisiones y Honorarios	14	18	30	12	16
Arrendamientos	2	0	0	0	-2
Proveedores	75	6	89	83	14
Retención en la Fuente	39	23	12	-11	-27
Aportes Laborales	299	231	225	-6	-74
Otros Sindicatos	11	0	0	0	-11
Diversas	1	295	64	-231	63
TOTAL	441	573	420	-153	-21

La disminución de las Cuentas por Pagar en \$153 millones de pesos, desde el inicio de la vigencia 2012 a enero 30 de 2012 obedece a los pagos que efectúa el PAR DE ADPOSTAL EN LIQUIDACION por las diferentes operaciones que realiza.

Otros Pasivos

CUENTA	31/12/10 (A)	30/12/11 (B)	30/01/12 (C)	VAR 1 (C-B)	VAR 2 (C-A)
Obligaciones Laborales	2	2	2	0	0
Diversos	2.630	0	0	0	-2.630
TOTAL	2.632	2	2	0	-2.630

Esta cuenta no presenta movimiento con respecto al inicio del saldo de la vigencia que genere variación alguna

Pasivos Estimados Y Provisiones

CUENTA	31/12/10 (A)	30/12/11 (B)	30/01/12 (C)	VAR 1 (C-B)	VAR 2 (C-A)
Contingencias	25.885	23.549	22.934	-615	-2.951
Pasivo Pensional	405.795	405.795	405.795	0	0
TOTAL	431.680	429.344	428.729	-615	-2.951

La disminución de la cuenta de Pasivos Estimados y Provisiones en \$615 millones de pesos desde el inicio de la vigencia 2012 a enero 30 de 2012 obedece a los ajustes de los procesos que se generan en contra de la entidad.

Patrimonio

El patrimonio se encuentra constituido por las siguientes cuentas:

CUENTA	31/12/10 (A)	30/12/11 (B)	30/01/12 (C)	VAR 1 (C-B)	VAR 2 (C-A)
Acreedores Fiduciarios	96.928	91.633	91.616	-17	-5.312
Superavit o Deficit	33.731	75.378	75.378	0	41.647
Resultado de Ejercicios Anteriores	-415.409	-421.149	-417.599	3.550	-2.190
Resultado del Ejercicio	-5.740	-3.550	221	3.771	5.961
TOTAL	-290.490	-257.688	-250.384	7.304	40.106

INFORME DE GESTIÓN

ENERO DE 2012

La variación de la cuenta Acreedores Fiduciarios en \$7.304 millones de pesos desde el inicio de la vigencia 2012 a enero 30 de 2012 obedece a:

Aumento:

- A la utilidad del Ejercicio generada en el proceso por concepto de recuperación de provisiones en \$3.771 millones de pesos.

Disminución:

- A la legalización de la venta de bienes muebles e inmuebles en \$17 millones de pesos.
- Al resultado generado en ejercicios anteriores de \$3.550 millones

CUENTAS DE ORDEN Y CONTINGENTES

CUENTA	31/12/10 (A)	30/12/11 (B)	30/01/12 (C)	VAR 1 (C-B)	VAR 2 (C-A)
Deudoras	33.614	46.078	46.302	224	12.688
Acreedoras	-5.598	-1.528	-1.528	0	4.070
Deudoras por contra	-33.614	-46.078	-46.302	-224	-12.688
Acreedoras por contra	5.598	1.528	1.528	0	-4.070
contingentes - Acreedoras por contra.	0	3.628	3.927	299	3.927
contingentes - Acreedoras	0	-3.628	-3.927	-299	-3.927
TOTAL	0	0	0	0	0

Las Cuentas de Orden a enero 30 del 2012 se encuentran representadas por:

Las **Cuentas Deudoras** dentro de las cuales se encuentran los litigios y demandas civiles instauradas por el PAR DE ADPOSTAL EN LIQUIDACION por valor de \$859 millones de pesos; y obligaciones fiscales por valor de \$584 millones de pesos; los traslados efectuados al FONCAP para fondear el pasivo Pensional por valor de \$44.319 millones, los registros de las valorizaciones en \$231 millones y el registro de la baja de activos en 40 millones.

Dentro de las cuentas **Acreedoras** se encuentran registradas: Las reclamaciones reconocidas por la extinta ADPOSTAL EN LIQUIDACION por valor de \$1.528 millones de pesos.

Las contingencias de la entidad instauradas por terceros ascienden a la suma de \$3.927 millones de pesos.

4. CUSTODIA, ADMINISTRACION Y CONSULTA DE LOS FONDOS ACUMULADO

El Patrimonio Autónomo de Remanentes de Adpostal, recibió de parte de la liquidada 13.345 cajas de archivo definitivo debidamente avalado por el Archivo General de la Nación (AGN), cuya distribución por tipo de caja y regional se resume a continuación:

Regional	Cajas x200	Cajas x300	Metros lineales
Medellín	389	902	357,42
Manizales	179	986	341,46
Ibagué	341	983	372,93
Bucaramanga	220	718	266,58
Planta central	569	1613	613,83
Cali	248	1368	473,68
Distrito Capital	218	2008	666,08
Reg. Central	77	453	155,83
Barranquilla	151	578	209,38
Historias laborales	0	1344	416,64
Totales por caja	2392	10953	3873,83
CAJAS TOTALES	13345		

INFORME DE GESTIÓN

ENERO DE 2012

Los inventarios documentales en custodia con corte a Enero 31 de 2012 se detallan a continuación:

Regional	A ENE 01/ 2012		
	Cajas x200	Cajas x300	Metros lineales
Medellín	389	783	320,53
Manizales	179	919	320,69
Ibagué	341	969	368,59
Bucaramanga	221	662	249,42
Planta central	563	1331	525,21
Archivo Histórico	19	0	3,8
Planos	0	32	9,92
Distrito capital	248	1235	432,45
Cali	218	1637	551,07
Reg. Central	77	437	150,87
Barranquilla	151	533	195,43
Historias laborales	169	1330	446,1
Archivos SPN	377	0	75,4
FONDO ACUMULADO	2952	9868	3649
LIQUIDACIÓN	2494	130	539,1
PAR ADPOSTAL	170	43	47,33
TOTAL	15657	4236	

Variaciones:

Se adicionaron 20 cajas correspondientes al archivo generado por el PAR ADPOSTAL EN LIQUIDACIÓN en vigencia 2011.

En Diciembre de 2011 se realizó la eliminación de 281 Cajas, previa aprobación del Comité de archivo.

Así mismo se dio inicio a la verificación folio a folio contra hojas de control, de las carpetas de duplicidad de historias laborales para aprobar la eliminación de dicha documentación, las cuales hasta al momento se han intervenido 3854 carpetas.

Consultas vigencia 2012

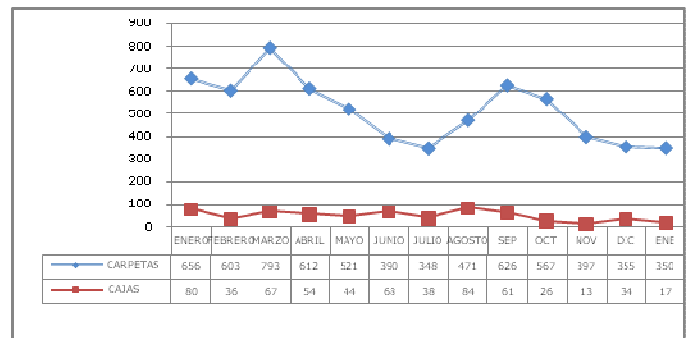

5. GESTIÓN DE ACTIVOS

5.1. Bienes Inmuebles

El PAR De Adpostal En Liquidación recibió de la liquidada ADPOSTAL, 34 inmuebles, 15 de ellos para perfeccionar promesas de compraventa y escrituras y 19 de ellos para enajenación.

Las promesas de compraventa fueron debidamente firmadas, salvo para los inmuebles de Sahagún y Tibú, sobre los cuales hubo desistimiento de compra, razón por la cual se trasladaron al inventario de inmuebles disponibles para venta quedando un total de 21 inmuebles.

En el mes de enero de 2010 se actualizó el folio de matrícula del inmueble del corregimiento de Murillo, municipio de Guamal Departamento del Magdalena que figuraba a nombre de La Nación. Ahora la titularidad es del PAR De Telecom y el PAR De Adpostal en Liquidación con transferencia registrada a FIDUAGRARIA S.A., en calidad de Vocera del PAR De Adpostal En Liquidación; por tal razón el número de inmuebles para la venta del PAR De Adpostal En Liquidación ascendió a 22.

Los trámites de escrituración de los trece (13) inmuebles transferidos para tal fin, se adelantaron así:

INFORME DE GESTIÓN

ENERO DE 2012

Item	Inmueble	Matricula	Avalúo Comercial	Escritura No.	Notaria Bogotá	Fecha
1	Pasto - Nariño	240-18315	233.421	2.538	24	27-may-09
2	Sincelejo - Sucre	340-10825	257.370	1756 3468	24	17-04-09 08-07-09
3	Quiroga - Bogotá	50S-1100164	118.897	460	46	13-feb-08
4	Pamplona - N. Santander	272-9243	263.990	2.710	62	14-oct-08
5	B/quilla - Atlántico	040-0106467	393.092	1.101	65	8-jul-09
6	B/quilla - Atlántico	040-0106466	284.640	1.101	65	8-jul-09
7	Tunja - Boyaca	070-025602	356.610	2.445	24	22-may-09
8	Cucuta - N. Santander	260-133242		2.537	24	27-may-09
9	Cucuta - N. Santander	260-133248		2.537	24	27-may-09
10	Cucuta - N. Santander	260-133243	352.340	2.537	24	27-may-09
11	Unicentro - Bogotá	50N-335814	7.230.600	2.255	65	23-dic-10
12	La Dorada - Caldas	106-8925	370.300	434	46	17-mar-09
13	La Cruz - Nariño	246-0007279	21.145	1.964	65	13-nov-09
			9.882.405			

Cifras en Miles de pesos

La gestión de venta de los 22 inmuebles transferidos por la extinta ADPOSTAL en Liquidación se resume a continuación:

Item	Inmueble	Matricula	Avalúo Comercial	Costo Beneficio	Valor de Venta	Venta Aprobada en Comate	Escritura No.	Notaria Bogotá No.	Fecha
1	Itiminia - Choco	144-0003381	439.990	292.275	310.000	9-jun-09	1860	65	28/10/2009
2	Tibu - Norte de Santander	2600033850	8.628	557	6.000	9-jun-09	1037	65	26/06/2009
3	Puerto Salgar - C/marca	162-0018384	14.150	7.757	8.000	28-oct-09	1861	65	28/10/2009
4	Espinal - Tolima	357-0005393	123.400	71.593	75.000	2-dic-09	2166	65	14/12/2009
5	Sahagun - Cordoba	148-0022-18	67.800	38.139	41.000	2-dic-09	2223	65	17/12/2009
6	Valledupar - Cesar	190-7708	591.428	284.947	300.000	jun-10	1054	65	07/07/2010
7	Garzon - Huila	202-6722	126.121	76.000	76.000	27-ago-10	2214	65	20/12/2010
8	Lerida - Tolima	352-0011052	40.621	17.513	22.550	ene-11	237	65	23/02/2011
9	La Gloria - Cesar	196-001861	4.893	50	50	feb-11	1841	42	20/06/2011
10	Guamo - Tolima	360-002716	161.889	68.101	68.101	feb-11	1452	43	08/06/2011
11	Samaniego - Nariño	250-0014746	88.030	21.442	21.442	feb-11	1399	44	25/05/2011
12	Guamal - Magdalena	224-0011867	3.375	24	24	28-feb-11			
13	Tocaima - Cundinamarca	30746731							
14	Tocaima - Cundinamarca	30746732	327.420						
15	Bolívar - Cauca	122-0002878	97.290						
16	Silva - Cauca	134-0002255	100.670						
17	Tumaco - Nariño	252-0007-740	194.206						
18	Ramiriquí - Boyaca	8031296	156.600						
19	Soata - Boyaca	930010991	194.025						
20	Villa de Leyva - Boyaca	7046422	1.400.650						
21	Neira - Caldas	1100003474	104.400						
22	Chimichagua - Cesar	192-0025124	130.300						
TOTAL			4.375.886	878.398	928.167				

La estrategia de venta de los inmuebles inició con la publicación en el diario El Tiempo y con la publicación permanente de los bienes en la página web de la entidad, posteriormente se imprimieron avisos de venta los cuales fueron instalados en cada uno de los inmuebles. Como resultado de esta gestión se vendieron 12 inmuebles que corresponden al 55% de los inmuebles recibidos y los demás fueron entregados a CISA en virtud del Decreto 4054 de Octubre 31 de 2011 mediante el cual se reglamentó el Plan Nacional de Desarrollo, el PAR De Adpostal En Liquidación, quien adelantará la gestión de venta y entregará el producido al PAR con el fin de que estos dineros conserven su

destinación específica que es cubrir parte del pasivo pensional de la extinta Adpostal.

En el mes de Enero, se recibió notificación de consignación por un valor de \$17.723.761 pertenecientes a los recursos por la venta del inmueble ubicado en Guamo Tolima, por Central de Inversiones CISA. En cuanto el inmueble de Guamal, Magdalena se encuentra en poder de Central de Inversiones CISA, para su escrituración y actualización del área y linderos para culminar el trámite.

Se suscribieron las respectivas actas de transferencia de 9 inmuebles, el día 15 de Diciembre de 2011, la cuales deben elevarse a escritura pública como actos sin cuantía y su registro estará exento de todo gasto.

CISA hizo devolución de las Actas para continuar con los trámites el día 10 de Enero de 2012:

ACTA No	TRANSFERENCIA INMUEBLE	CANTIDAD
1	NEIRA-CALDAS	1
2	SILVIA -CAUCA	1
3	CHIMICHAGUA - CESAR	1
4	BOLIVAR- CAUCA	1
5	RAMIRIQUI - BOYACA	1
6	VILLA DE LEYVA - BOYACA	1
7	SOATA -BOYACA	1
8	TOCAIMA - CUNDINAMARCA	2
TOTAL INMUEBLES TRANSFERIDOS		9

En relación a estos 9 inmuebles, se iniciaron los trámites para el pago de los impuestos prediales vigencia 2012, solicitando los recibos de pago ante las respectivas Secretarías de Hacienda Municipales, cumpliendo con los requisitos para poder proceder con la escrituración de los mismos.

En cuanto al inmueble ubicado en Tumaco Nariño, el mismo también será transferido a CISA en venta como inmueble no saneado, para que dicha entidad lo comercialice, se recuerda que este inmueble es en común y proindiviso con el PAR De Telecom y posee un problema de títulos, el cual consiste en que al parecer el Municipio donó dos veces el mismo bien, la primera al Ministerio de Correos y Telégrafos y luego a un Colegio dado que Telecom y Adpostal no construyeron el edificio, para el que había sido

INFORME DE GESTIÓN

ENERO DE 2012

donado el terreno, sino solo una caseta para poner en funcionamiento equipos de comunicación. Cada una de estas donaciones fue inscrita como si se tratara de predios diferentes y en consecuencia se abrieron matrículas independientes para un mismo predio.

En cuanto al pago de impuestos prediales la administración del Patrimonio informa que todos han sido cancelados desde el inicio del patrimonio hasta Diciembre 31 de 2011.

5.2. Bienes muebles

El Patrimonio Autónomo de Remanentes de Adpostal en Liquidación recibió de parte de la liquidada Adpostal, 4.982 bienes muebles por un valor total de \$166.6 millones, cuya desagregación se detalla a continuación, con base en las oficinas regionales que maneja 4-72:

Regional	Items	Valor Avaluo
Barranquilla	10	11
Bogota Regional Distrito	2	27
Bogota Murillo Toro	222	11
Bogota - Rebeca	1084	33
Bucaramanga	809	21
Cali	270	16
Central	939	15
Ibague	96	4
Manizales	358	10
Medellin	1192	18
Totales Generales	4982	167

Valores en millones de pesos

En el mes de Enero de 2009, el PAR De Adpostal En Liquidación efectuó la entrega material a SPN de los bienes necesarios para la prestación del servicio de dicha entidad, que se encontraban ubicados en las instalaciones del edificio World Service y en el Edificio Murillo toro en la ciudad de Bogotá, D.C.

Así mismo se concluyó la entrega real y material a los compradores, de aquellos bienes adjudicados en diciembre de 2008.

Una vez realizada la entrega de los bienes vendidos se procedió a asignar los inventarios individualizados de los funcionarios vinculados al PAR De Adpostal En Liquidación.

El resumen de las ventas de muebles del patrimonio se indica a continuación:

Concepto	Items	Avalúo	Cto Beneficio	Vr. Venta
Recibidos	4982	166,6		
Ventas	3786	124,1	-4,5	28,4
2009	2682	96,9	-2,1	24,3
2010	785	13,1	-2,3	1,9
2011	319	14,0	-0,2	2,3
Saldo	1196	42,5		

Estas ventas se realizaron mediante 60 actas de adjudicación.

Es importante señalar que sobre estos bienes CISA había ofrecido el valor de \$1 por cada uno y exigía se le trasladaran los elementos al sitio indicado por ellos.

De estos 1.196 ítems, 70 se encuentran en uso del PAR De Adpostal En Liquidación y 1 es un piano en buen estado ubicado en las instalaciones de MINTIC. Los 1.125 ítems adicionales se encuentran en estado de obsolescencia y dispersos en 85 oficinas a nivel nacional de 4-72.

La distribución por regional es la siguiente:

Regional	Items	Avalúo
Barranquilla	10	11
Bogotá Murillo Toro	4	3
Bogotá Oficina PAR	72	4
Cali	268	5
Central	169	3
Manizales	357	10
Medellín	316	7
Total	1196	43

En Enero de 2011 se realizó el análisis costo beneficio de los bienes muebles disponibles para venta, el cual arrojó un valor negativo. Dicho análisis fue presentado ante el Comité fiduciario con el fin de solicitar autorización para la baja de inventarios y con ello reflejar la situación financiera real del PAR De Adpostal En Liquidación, dado que dichos bienes seguían

INFORME DE GESTIÓN

ENERO DE 2012

figurando en estados financieros con el valor del avalúo comercial practicado por la extinta Adpostal en la vigencia 2007. El tema fue analizado por la Oficina de Control Interno del Ministerio de Comunicaciones con base en la documentación soporte remitida por el PAR De Adpostal En Liquidación.

En el mes de Abril de 2011, se remitieron al Ministerio de TIC, los soportes relacionados con la gestión de comercialización de bienes muebles adelantada por el PAR De Adpostal En Liquidación, con el fin de soportar la solicitud de autorización de baja.

Así mismo se realizó el ofrecimiento de los bienes muebles al martillo Banco Popular y a CISA. Este último informó que se encuentran a la espera de la reglamentación del artículo 238 del Plan Nacional de desarrollo en cuyo caso los inmuebles pasarían a título gratuito a CISA, pero igual asumiendo el PAR De Adpostal En Liquidación los costos de traslado de los mismos, a los centros de acopio.

En Noviembre 17 de 2011, mediante Acta No 17, el Comité Fiduciario autorizó la baja de 1.125 bienes muebles que se encontraban en estado de obsolescencia, la cual se registró el día 31 de Diciembre de 2011.

Por lo anterior, en el mes de enero se autorizó a Servicios Postales Nacionales, dar de baja los bienes muebles obsoletos del PAR DE ADPOSTAL EN LIQUIDACIÓN que actualmente se encuentran ubicados en las diferentes oficinas de Servicios Postales Nacionales a nivel Nacional. Frente a los elementos metálicos que reposen en estas oficinas se les informó que deben ser vendidos por chatarra y su valor debe ser consignado en la cuenta de ahorros a nombre de FIDUAGRARIA P.A. PAR ADPOSTAL EN LIQUIDACIÓN del Banco de Occidente.

6. MANEJO DE CORRESPONDENCIA

Durante la vigencia del patrimonio autónomo se han atendido y administrado los siguientes documentos:

TIPO	VIG 2009	VIG 2010	VIG 2011	VIG 2012	TOTAL
ENTRANTE	5288	3104	2085	137	10614
SALIENTE	6105	3547	2299	129	12080
INTERNA	2081	1399	941	102	4523

6.1. Correspondencia vigencia 2012

La correspondencia recibida a Enero de 2012 se agrupó en los siguientes conceptos:

DOCUMENTO	ACUMULADO A DIC /2011	MOVIMIENTO ENE / 12	ACUMULADO
Avisos de Notificación	119	17	136
Conciliaciones	1		1
Cuentas de Cobro	137	14	151
Documentos de Demandas	159	1	160
Derechos de Petición	604	48	652
Documento Tutela	63	19	82
Facturas	239	5	244
Oficio	393	28	421
Recursos de Reposición	4		4
Solicitud devolución aportes	14		14
Solicitud retiro de cesantías	20		20
Solicitud bono pensional	35		35
Solicitud fotocopias	10		10
Solicitud RTS	202	7	209
Solicitud pruebas de entrega	13		13
Solicitud retroactivo	1		1
Impuestos	13		13
Otros	101	15	116
Propuestas de compra	16		16
Remisión documentos	30		30
Reclamaciones	13		13
Requerimientos Entes de Control	35		35
Solicitud Certificaciones Laborales	178	9	187
TOTALES	2400	163	2563

INFORME DE GESTIÓN

ENERO DE 2012

El movimiento de correspondencia acumulado para la vigencia Enero de 2012 se resume a continuación:

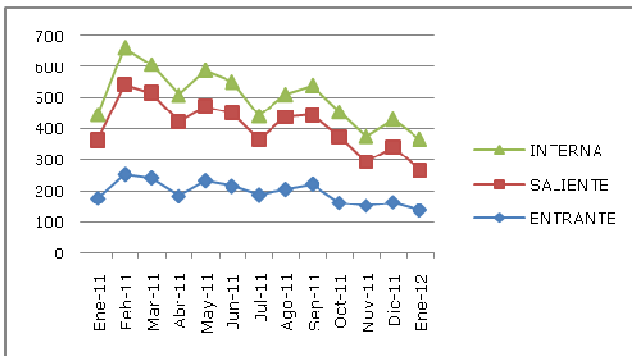

7. RETIRO DE CESANTÍAS

Teniendo en cuenta que el patrimonio autónomo de remanentes tiene como una de sus funciones autorizar el retiro de cesantías de los exfuncionarios de la extinta Adpostal, durante el mes de enero se autorizó el retiro de cesantías a 3 exfuncionarios que lo solicitaron a través del formulario del FNA diseñado para ese propósito, para un total en lo corrido del año de 3 autorizaciones y durante el patrimonio de 357.

8. ATENCIÓN A SOLICITUDES ESCRITAS

Durante el mes de enero de 2.012 se recibieron 64 solicitudes por escrito referentes a temas laborales y pensionales, para un total de 64 en lo corrido del año y 4.048 en la vigencia del patrimonio, radicados por exfuncionarios de la extinta Adpostal, entidades del sector de seguridad social, cooperativas, juzgados, etc,. Se contestaron 63 solicitudes en el mes de enero para un total de 63 en lo corrido del año. Solo una comunicación recibida en el mes de enero no requiere respuesta.

De otra parte, en el mes de enero se atendieron 16 solicitudes de abogados para un total de 16 en el 2012 y de 151 en lo corrido del patrimonio, concernientes al suministro de pruebas (certificaciones laborales, copias contratos de trabajo, liquidación de prestaciones sociales)

encaminadas a atender requerimientos de los diferentes juzgados donde se adelantan procesos judiciales en contra de la entidad.

9. NOMINA DE PENSIONADOS

A continuación se presenta la desagregación por categorías del pago de pensiones correspondiente al mes de enero de 2.012:

Concepto	Valor
Cuota Mensual Pensiones	4.991
Retroactivos Pensionales	161
Gastos de Administración	206
Cuota Partes Fuera Sector	93
Total	5.451

Cifras en Millones de Pesos

El número de pensionados incluidos en dicha nómina es de 3.506.

Para un total en lo corrido el año de \$5.451 millones y un acumulado durante el Patrimonio Autónomo de Remanentes de \$218.991 millones de pesos.

Es importante recordar que el Ministerio de Hacienda ubica los dineros al Ministerio de Protección Social quien gira a Caprecom para proceder al pago de los pensionados y en esta triangulación no participa este Patrimonio, esta información es netamente informativa.

10. CÁLCULO ACTUARIAL

El cálculo actuarial aprobado a 31/12/07 asciende a \$1.073.306 millones, el mismo se desagrega de la siguiente manera:

INFORME DE GESTIÓN

ENERO DE 2012

Grupo	Personas	Reserva Total
Jubilados totalmente a cargo de la empresa	1,262	306,236
Jubilados compartido con Foncap	384	90,866
Jubilados compartido con foncap y otras públicas	151	27,622
Jubilados compartido con otras públicas	32	4,492
Jubilados compartido con entidades territoriales	129	20,176
Beneficiarios de renta vitalicia	449	60,497
Beneficiarios de renta temporal	93	5,098
Jubilados en expectativa de concurrencia con Foncap	973	266,052
Jubilados en expectativa de concurrencia con Foncap y otras Públicas	48	12,369
Personal con bono pensional tipo B	6,256	273,727
Personal con bono pensional tipo A	681	6,171
TOTALES	10,458	1,073,306

Cifras en Millones

El día 13 de marzo del 2.009 se radicó con N° 1-2009-018495 al Ministerio de Hacienda y Crédito Público el cálculo actuarial con corte a 31 de Diciembre de 2008, discriminado de la siguiente manera:

Grupo	Personas	Reserva Total
Jubilados totalmente a cargo de la empresa	1,275	330,969
Jubilados compartido con Foncap	447	124,381
Jubilados compartido con foncap y otras públicas	135	28,007
Jubilados compartido con otras públicas	51	13,712
Jubilados compartido con entidades territoriales	115	19,598
Beneficiarios de renta vitalicia	472	64,406
Beneficiarios de renta temporal	89	3,599
Jubilados en expectativa de concurrencia con Foncap	1,035	308,897
Jubilados en expectativa de concurrencia con Foncap y otras Públicas	37	9,511
Personal con bono pensional tipo B	6,290	298,105
Personal con bono pensional tipo A	685	6,938
TOTALES	10,631	1,208,123

Cifras en Millones

Mediante oficio 09-005274S del 1 de octubre de 2009, se solicita a la Dra. Mónica Uribe Botero Directora General de Regulación Económica de la Seguridad Social del Ministerio de Hacienda y Crédito Público informar el estado del proceso de la aprobación del cálculo actuarial con corte a

31 de diciembre de 2008 de la extinta Adpostal.

El día 17 de enero del 2.011 se radicó con N° 1-2011-002303 al Ministerio de Hacienda y Crédito Público el cálculo actuarial con corte a 31 de Diciembre de 2009, discriminado de la siguiente manera:

GRUPO	PERSONAS	VALOR RESERVA
1 Totalmente a Cargo De La Empresa	1156	320,623
1 Totalmente a Cargo De La Empresa: Compartido Con Foncap	497	137,619
1 Totalmente a Cargo De La Empresa: Compartido Con Foncap Y Otras Publicas	136	29,170
1 Totalmente a Cargo De La Empresa: Compartido Con Otras Publicas	51	14,683
1 Totalmente a Cargo De La Empresa: Compartido Con Otras Territoriales	113	19,912
1 Totalmente a Cargo De La Empresa: Invalidos	47	8,102
11 Beneficiarios De Activos Fallecidos Vitalicios	194	26,942
11 Beneficiarios De Pensionados Fallecidos Vitalicios	303	46,053
12 Beneficiarios De Activos Fallecidos Temporal	4	458
12 Beneficiarios De Pensionados Fallecidos Temporal	88	5,513
3 Expectativa De Concurrencia Con Foncap	1027	327,607
4 Expectativa De Concurrencia Foncap Y Otras Publicas	34	9,739
Personal Bono Pensional Tipo A	684	7,271
Personal Bono Pensional Tipo B	6,275	304,655
TOTAL	10,609	1,258,347

Mediante oficio 11-001294S del 9 de junio de 2.011 del presente año, se solicita a la Dra. Mónica Uribe Botero Directora General de Regulación Económica de la Seguridad Social del Ministerio de Hacienda y Crédito Público informar el estado del proceso de la aprobación del cálculo actuarial con corte a 31 de diciembre de 2009 de la extinta Adpostal.

Mediante oficio 11-001947S del 15 de septiembre de 2.011 del presente año, se solicita a la Dra. Mónica Uribe Botero Directora General de Regulación Económica de la Seguridad Social del Ministerio de Hacienda y Crédito Público informar el estado del proceso de la aprobación del cálculo actuarial con corte a 31 de diciembre de 2009 de la extinta Adpostal.

INFORME DE GESTIÓN

ENERO DE 2012

El día 26 de diciembre del 2.011 se radicó con N° 1-2011-079098 al Ministerio de Hacienda y Crédito Público el cálculo actuarial con corte a 31 de Diciembre de 2010, discriminado de la siguiente manera:

Grupo	Personas	Reserva Total
Jubilados totalmente a cargo de la empresa	1.124	359.737
Jubilados compartido con Foncap	592	190.612
Jubilados compartido con foncap y otras públicas	149	36.268
Jubilados compartido con foncap y otras públicas Invalidos	1	23
Jubilados compartido con Foncap Invalidos	19	1.829
Jubilados compartido con otras públicas	50	15.314
Jubilados compartido con entidades territoriales	111	22.884
Jubilados totalmente a cargo de la empresa Invalidos	44	8.459
Beneficiarios de renta vitalicia	514	95.407
Beneficiarios de renta temporal	81	3.624
Jubilados en expectativa de concurrencia con Foncap	911	333.667
Jubilados en expectativa de concurrencia con Foncap Invalido	2	230
Jubilados en expectativa de concurrencia con Foncap y otras Públicas	26	8.120
Personal con bono pensional tipo A	684	7.788
Personal con bono pensional tipo B	6.248	314.282
Personal con bono pensional tipo T	14	573
TOTALES	10.570	1.398.817

11. DEVOLUCION DE APORTES DE PENSION EXTRALEGALES

En cuanto este proceso se informa que en el mes de diciembre de 2009 se remitieron para pago al banco agrario 731 pagos, sin embargo se recibieron 665 devoluciones de pago que los exfuncionarios no se acercaron a reclamar al banco, se decidió realizar un nuevo proceso para contacto con los exfuncionarios, paralelo al inicio de la constitución de los depósitos judiciales respectivos.

Durante el mes de enero se recibió documentación de 6 personas por valor de \$4.8 millones, para un total de 371 pagos, los cuales acumulan \$347 millones.

12. EXPEDICION DE CERTIFICACIONES

A continuación se muestra el número de certificaciones expedidas por el PAR de Adpostal en Liquidación:

Periodo	RTS	LABORAL	BONOS	TOTAL
2.009	123	333	373	829
2.010	332	503	321	1.156
2.011	137	410	318	865
2.012	6	9	26	41
ENERO 2012	6	9	26	41
PAR	598	1.255	1.038	2.891

13. ADICION DE HISTORIAS LABORALES

Durante el mes de enero de 2.012 se realizaron 31 registros de las adiciones en las historias laborales.

Para un acumulado en el año 2.012 de 31 adiciones.

DEFENSA JUDICIAL

Los procesos judiciales donde la entidad actúa como demandada son los siguientes:

Jurisdicción	Cantidad
Ordinarios Laboral	252
Contenciosos Ad/tivo	20
Civil	0
Penal	1
Total	273

Los procesos judiciales en los que la liquidada Adpostal y el PAR, actúa como demandante son los siguientes:

INFORME DE GESTIÓN

ENERO DE 2012

Jurisdicción	Cantidad
Ordinarios Laboral	68
Contenciosos Ad/tivo	4
Disciplinarios	0
Civil	13
Penal	32
Total	117

De los 76 procesos de fuero sindical- permiso para despedir que se iniciaron se han fallado 64 procesos, quedando pendiente por fallo 12 procesos.